

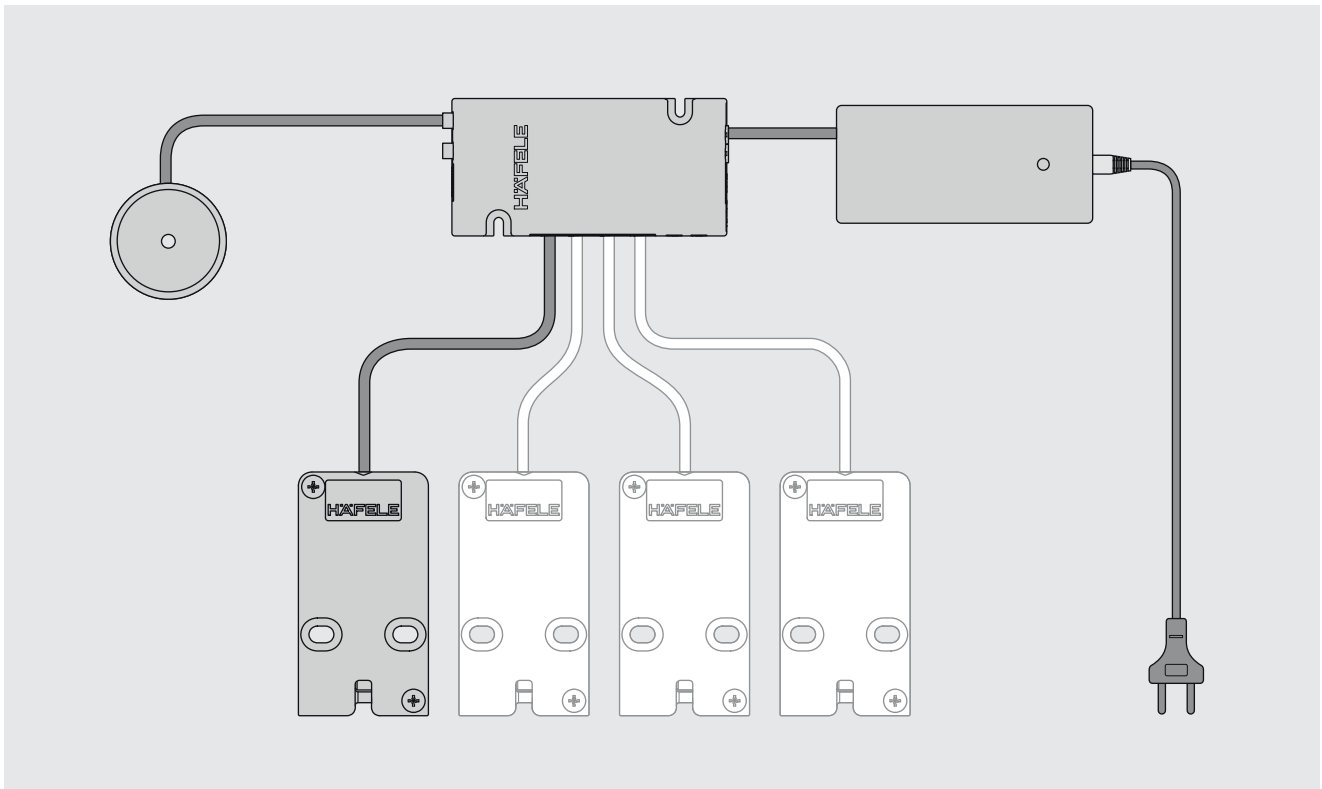

## FT 200 - System FT 200 CAP - System



ZN 6.209.000.90b

732.22.024

Betriebsanleitung - Deutsch.....	2
Operating instructions – English.....	38
Instructions d'utilisation - Français.....	75
Manual de instrucciones - español.....	112
Istruzioni d'uso - Italiano.....	148

**Inhaltsverzeichnis**

1. Über dieses Dokument .....	4
1.1 Zielgruppen der Betriebsanleitung .....	4
1.2 Mitgeltende Dokumente .....	4
2. Sicherheit .....	4
2.1 Bestimmungsgemäße Verwendung .....	4
2.2 Bestimmungswidrige Verwendung .....	5
2.3 Qualifikation des Personals .....	5
2.4 Allgemeine Sicherheitshinweise .....	6
2.5 Elektrische Sicherheit .....	6
3. Aufbau und Funktion .....	7
3.1 Systemübersicht .....	7
3.2 Technische Daten .....	9
3.3 Funktionen .....	11
3.4 Werkseinstellungen .....	12
3.5 Zubehör .....	13
4. Montage und Installation .....	13
4.1 Montagehinweise .....	14
5. Inbetriebnahme .....	15
6. Userkey programmieren .....	17
6.1 Normalen Userkey programmieren .....	18
6.2 Privilegierten Userkey programmieren .....	19
6.3 Userkey mit Riegelschlossfunktion programmieren .....	20
7. Schließrechte löschen .....	21
7.1 Schließrecht eines einzelnen Userkeys löschen .....	21
7.2 Schließrechte aller Userkeys löschen .....	21
8. Bedienung .....	22
8.1 Bedienung mit normalem Userkey .....	22
8.2 Bedienung mit Userkey mit Riegelschlossfunktion .....	23
8.3 Programmierung permanenter Riegelschlossbetrieb .....	24
8.4 Zuweisen der Userkeys im verschiedenschließenden Betrieb (FT 200 + max. 1x MLA 8) .....	25
8.4.1 Zuweisen der Userkeys durch nacheinander erfolgende Schlosszuordnung .....	25
8.4.2 Zuweisen der Userkeys durch Öffnen der Schlösser .....	27
8.5 Offenzeit einstellen .....	28
9. Erweiterungen und Anschlüsse .....	29
9.1 Anschlüsse am potentialfreien Ein-/Ausgang .....	29
10. Installationsbeispiele .....	30
10.1 Alarm an FT 200 / FT 200 CAP .....	30
10.2 FT 200 / FT 200 CAP als Schaltvorrichtung für Alarm .....	30
10.3 Ein MLA 6P am FT 200 / FT 200 CAP im gleichschließenden Betrieb .....	31
10.4 Mehrere MLA 6P am FT 200 / FT 200 CAP im gleichschließenden Betrieb .....	31

---

10.5 Ein MLA 8 am FT 200 / FT 200 CAP im gleich- und/oder verschiedenschließenden Betrieb .....	32
10.6 Mehrere MLA 8 am FT 200 / FT 200 CAP im gleichschließenden Betrieb .....	33
11. Störungsbeseitigung .....	34
12. Reset .....	34
12.1 Einfacher Reset .....	35
12.2 Kompletter Reset .....	36
13. Reinigung und Wartung .....	36
13.1 Reinigung .....	36
13.2 Wartung .....	37
14. Demontage .....	37
15. Entsorgung .....	37
16. EU-Konformitätserklärung .....	37

## 1. Über dieses Dokument

Diese Betriebsanleitung ist gültig für das System „FT 200 / FT 200 CAP“. Sie ist Bestandteil des Systems und muss bis zur Entsorgung des Systems aufbewahrt werden.

### 1.1 Zielgruppen der Betriebsanleitung

Die Zielgruppen der Betriebsanleitung sind:

- Betreiber
- Montagepersonal
- Inbetriebnahmepersonal
- Bedienpersonal

### 1.2 Mitgeltende Dokumente

Dokument	Inhalt
Montageanleitungen der einzelnen Systemkomponenten	Mechanische Montage

Alle Dokumente zum Produkt sind auf [www.hafele.com](http://www.hafele.com) verfügbar.

## 2. Sicherheit

### 2.1 Bestimmungsgemäße Verwendung

Das System „FT 200 / FT 200 CAP“ ist eine elektromechanische Schließeinrichtung für Möbel. Folgende Verwendung ist bestimmungsgemäß:

- Einsatz in Innenräumen
- Einsatz unter Einhaltung der Technischen Daten ⇒ *3.2 Technische Daten, Seite 9*
- Stromversorgung ausschließlich mit dem Netzteil PS 4
- Elektrischer Anschluss an eine nach nationalen Vorschriften installierte, geerdete und gut zugängliche Schutzkontaktsteckdose. Die Anschlussdaten der Steckdose müssen mit den Anschlussdaten des Produkts übereinstimmen ⇒ *3.2 Technische Daten, Seite 9*.

## 2.2 Bestimmungswidrige Verwendung

Jede Verwendung, die nicht in Kapitel 2.1 *Bestimmungsgemäße Verwendung* genannt wird, ist bestimmungswidrig. Folgende Verwendung ist nicht zulässig:

- Einsatz im Außenbereich
- Einsatz in aggressiver (z. B. salz- oder chlorhaltiger) oder feuchter Umgebung
- Einsatz in explosionsgefährdeter Umgebung
- Einsatz nahe elektromagnetisch empfindlicher Geräte
- Einsatz in der Nähe von heißen Oberflächen, Wärmequellen, leicht entzündlichen Materialien oder Stellen mit direkter Sonneneinstrahlung
- Weglassen von Bauteilen bei der Montage
- Änderung der Montagereihenfolge
- Verwendung defekter oder beschädigter Bauteile
- Verwendung anderer als der Originalbauteile
- Modifizierung oder Reparaturen am System und den Systemkomponenten
- Nutzung durch nicht eingewiesene Personen

## 2.3 Qualifikation des Personals

Aufgabe	Qualifikation
Transport, Lagerung	Fachkraft
Montage	Fachkraft
Installation	Fachkraft
Inbetriebnahme	Fachkraft
Zuweisen und Löschen der Schließrechte	Bedienpersonal
Bedienung	Bedienpersonal
Störung	Fachkraft
Reset	Fachkraft
Reinigung	Bedienpersonal
Demontage	Fachkraft
Entsorgung	Fachkraft

### Fachkraft

Als Fachkraft gilt:

- Fachkraft im Möbelbau mit geeigneter fachlicher Ausbildung und mit Kenntnissen und Erfahrung, sodass sie Gefahren erkennen und vermeiden kann, die in Verbindung mit den auszuführenden Tätigkeiten und deren Folgen steht.

### Bedienpersonal

Das Bedienpersonal ist das Personal mit Schließrechten. Das Bedienpersonal ist eingewiesen:

- in den sicheren und sachgerechten Umgang mit dem Produkt
- in den verantwortungsvollen Umgang mit Schließrechten

## 2.4 Allgemeine Sicherheitshinweise

Das Produkt ist nach dem Stand der Technik und anerkannten sicherheitstechnischen Regeln gebaut. Dennoch können bei Montage und Betrieb Gefahren für Personen oder Schäden am Produkt oder anderen Sachwerten entstehen.



### WARNUNG

#### **Gefahr durch Ausfall oder Störung elektromagnetisch empfindlicher Geräte**

Die elektromagnetische Strahlung des Produkts kann eine Störung empfindlicher Teile hervorrufen, z. B. bei medizinischen Geräten. Das kann die Funktion beeinträchtigen.

- Produkt nicht in unmittelbarer Nähe elektromagnetisch empfindlicher Geräte anbringen.
- Bei Zweifeln zur Verträglichkeit den Hersteller kontaktieren.

## 2.5 Elektrische Sicherheit

Um die Gefahr eines lebensgefährlichen Stromschlags zu vermeiden, folgende Sicherheitshinweise befolgen:

- Während der Montage- und Installationsarbeiten das System vollständig von der Stromversorgung trennen.
- Produkt nicht am Kabel tragen.
- Alle Bauteile vor Montage und Betrieb auf Beschädigungen prüfen. Beschädigte Bauteile nicht verwenden, sondern beim Hersteller reklamieren.
- Stecker und Kabel nicht modifizieren oder austauschen.
- Kabel nicht einklemmen, abknicken oder beschädigen. Kabel nicht über scharfe Kanten oder Ecken legen. Kabel in ausreichendem Abstand zu beweglichen oder drehenden Teilen halten.
- Das Gehäuse der Produktkomponenten nicht öffnen.
- Beim Anschluss an die Stromversorgung keine Steckdosenleisten, Verlängerungskabel oder Adapter verwenden.
- Produktkomponenten nicht in Wasser oder Flüssigkeiten tauchen.

### 3. Aufbau und Funktion

#### 3.1 Systemübersicht

Die folgende Übersicht zeigt die Basiskomponenten des Systems.



Abb. 1: Übersicht

Basiskomponente		Beschreibung
1	Antenne FAN 200	<ul style="list-style-type: none"> <li>• Leseinheit mit integrierter LED</li> <li>• LED rot/grün rot: in Betrieb, Schloss verriegelt grün: Schloss entriegelt</li> </ul>
2	Möbelterminal FT 200 / FT 200 CAP	<ul style="list-style-type: none"> <li>• Steuerungseinheit des Systems</li> <li>• Anschlüsse für max. 4 Möbelverriegelungen EFL 3 / EFL 3C</li> </ul>
3	Möbelverriegelung EFL 3 / EFL 3C	<ul style="list-style-type: none"> <li>• elektronisch betriebene Möbelverriegelung</li> </ul>
4	Netzteil PS 4	<ul style="list-style-type: none"> <li>• Spannungsversorgung</li> </ul>

Das System ist um folgende Komponenten erweiterbar, siehe auch ⇒ 9. *Erweiterungen und Anschlüsse*, Seite 29.

Erweiterung	Beschreibung
Verteilerleiste MLA 6P	<ul style="list-style-type: none"> <li>elektronische Verteilerleiste für den Anschluss von max. 6 Möbelverriegelungen EFL 3 / EFL 3C im gleichschließenden Betrieb.</li> <li>Pro EFL 3 / EFL 3C-Anschluss am Möbelterminal FT 200 / FT 200 CAP können mehrere MLA 6P hintereinander angeschlossen (kaskadiert) werden.</li> <li>Dabei benötigt jedes MLA 6P eine eigene Spannungsversorgung, wodurch zusätzliche Netzteile PS4 erforderlich werden.</li> <li><b>Achtung: Anschlusswerte der Systemkomponenten beachten!</b></li> </ul>
Verteilerleiste MLA 8	<ul style="list-style-type: none"> <li>elektronische Verteilerleiste für den Anschluss von max. 8 Möbelverriegelungen EFL 3 / EFL 3C im gleichschließenden und / oder verschiedenschließenden Betrieb.</li> <li>Bei ausschließlich gleichschließendem Betrieb können max. 16 MLA 8 (= 128 Möbelverschlüsse) am FT 200 / FT 200 CAP hintereinander angeschlossen (kaskadiert) werden. <b>Achtung! Anschlusswerte der Systemkomponenten beachten!</b></li> <li>Bei einer Reihenschaltung ist eine Rückmeldung der Möbelverriegelungen nicht möglich.</li> <li>Im verschiedenschließenden Betrieb kann nur ein MLA 8 am FT 200 / FT 200 CAP angeschlossen werden. Somit kann die Gesamtanzahl der Möbelverriegelungen EFL 3 / EFL 3C auf max. 12 erweitert werden.</li> <li>Die EFL 3 / EFL 3C – Überwachungskontakte sind durch das Terminal über Makro-Programme abfragbar.</li> <li>Hinweis: Die Reihenfolge der EFL 3 / EFL 3C-Anschlüsse beginnt immer am FT 200 / FT 200 CAP, so dass bei mehr als vier EFL 3 / EFL 3C das 5. an Ausgang 1 des MLA 8 angeschlossen wird.</li> </ul>
Signalgeber optisch (LED)	<ul style="list-style-type: none"> <li>optische Anzeige des Schließzustands</li> <li>LED rot/grün</li> <li>leuchtet analog zur LED der Antenne FAN 200</li> </ul>
Signalgeber akustisch	<ul style="list-style-type: none"> <li>akustische Signalisierung des Schließzustandes</li> <li>Piezo-Schallgeber (105 dB)</li> <li>Makro erforderlich (⇒ <i>Makros</i>, Seite 9)</li> </ul>
Anschlussstecker grün ⇒ 9. <i>Erweiterungen und Anschlüsse</i> , Seite 29.	<p>potentialfreier Ein-/Ausgang</p> <ul style="list-style-type: none"> <li>Relaisausgang NO, NC, COM</li> <li>digitaler Eingang</li> <li>Makro erforderlich (⇒ <i>Makros</i>, Seite 9)</li> </ul>

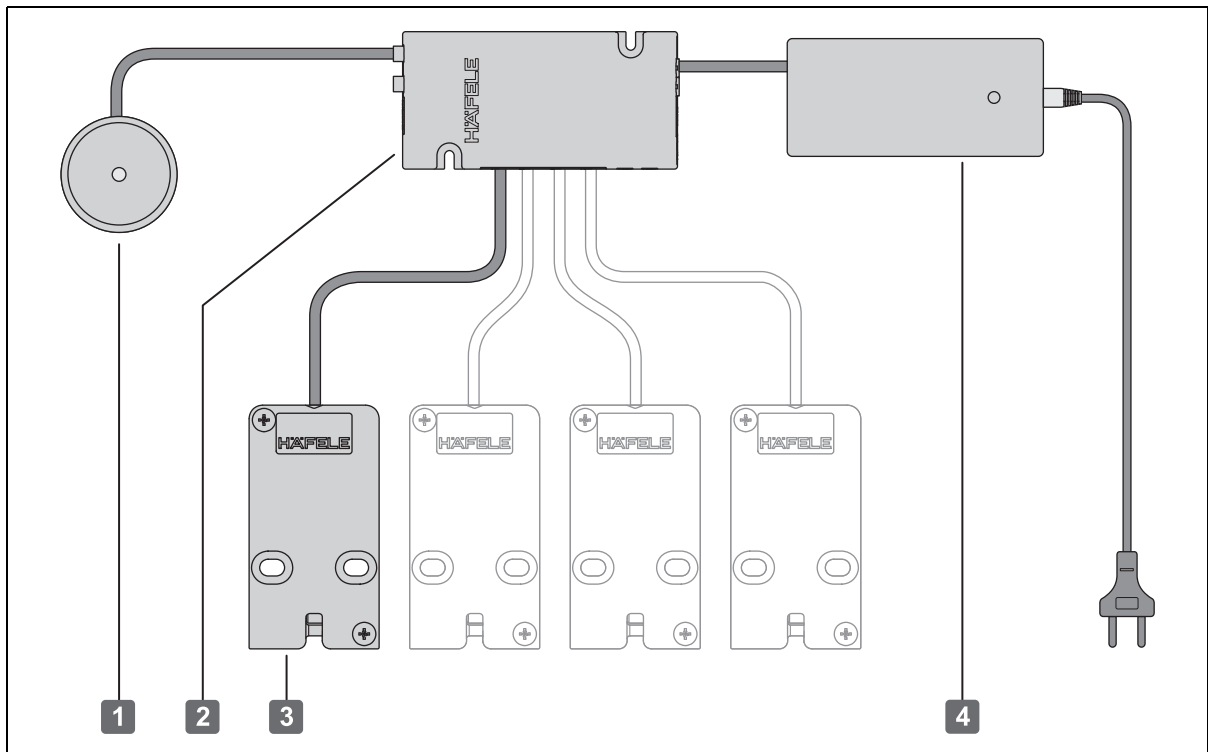

Erweiterung	Beschreibung
Makros	<ul style="list-style-type: none"> <li>• Makros sind Programme, die den Funktionsumfang des FT 200 / FT 200 CAP erweitern.</li> <li>• Kundenspezifische Anforderungen (z.B. Einbau eines akustischen Signalgebers oder Ansteuerung einer Alarmanlage) können auf Anfrage über Makro-Programme realisiert werden.</li> <li>• Die Übertragung zum FT 200 / FT 200 CAP erfolgt über die MDU 110.</li> <li>• Bei Fragen zur Entwicklung oder Funktion der Makros wenden Sie sich an Ihren zuständigen DIALOCK Techniker oder <a href="http://www.haefele.com">www.haefele.com</a>.</li> </ul>

### 3.2 Technische Daten

#### Möbelterminal FT 200 / FT 200 CAP

Merkmal	Wert
Versorgungsspannung	12 V DC, ±20 %
Stromaufnahme max. (inkl. EFL 3)	690 mA
Umgebungstemperatur	0–55 °C
relative Luftfeuchtigkeit	10–95 %, nicht kondensierend
Schutzart	IP 20
Transpondertechnologie	Tag-It, Mifare Classic EV1, Mifare DESFire EV1 und EV2. Für Dialock-Software-Anwendungen müssen die verwendeten Transponder von Häfele qualifiziert und kodiert sein.
Zulassungen	CE, FCC / IC

#### Antenne FAN 200

Merkmal	Wert
Schutzart	IP 67
Transpondertechnologie	Tag-It, Mifare Classic EV1, Mifare DESFire EV1 und EV2. Für Dialock-Software-Anwendungen müssen die verwendeten Transponder von Häfele qualifiziert und kodiert sein.
Lesereichweite	≤25 mm
Umgebung	nicht geeignet für die Montage: <ul style="list-style-type: none"> <li>• in Metall</li> <li>• in metallbeschichtete Möbel</li> <li>• hinter Spiegelflächen</li> </ul>
Mindestabstand zwischen zwei Antennen	250 mm

732.22.024

HDE 01.04.2020

**Möbelverriegelung EFL 3 / EFL 3C**

<b>Merkmal</b>	<b>Wert</b>
Versorgungsspannung	12 V DC
Dauerstromaufnahme	≤10 mA
Stromaufnahme max.	130 mA/40ms
Betriebstemperatur	0–50 °C
relative Luftfeuchtigkeit	10–95 %, nicht kondensierend
Schutzart	IP 20
Zugbelastbarkeit	1000 N

**Netzteil PS 4**

<b>Merkmal</b>	<b>Wert</b>
Versorgungsspannung	100–240 V AC, 50–60 Hz
Ausgangsspannung	12 V DC, geregelt
Ausgangsstrom	2500 mA
Betriebstemperatur	0–45 °C
relative Luftfeuchtigkeit	10–95 %, nicht kondensierend
Länge Netzkabel	2100 mm
Länge Ausgangskabel	1350 mm
Zulassungen	MM, CE, FCC, UL, Level VI, FWGB, Approved Medical Device

**MLA8**

<b>Merkmal</b>	<b>Wert</b>
Versorgungsspannung $V_{in}$	12 V DC
Stromaufnahme max. (inkl. EFL 3)	1240 mA
Ausgangsstrom / EFL3-Ausgang	< 500 mA (12 V)
Ausgangsstrom / total	< 1000 mA (12 V)
Betriebstemperatur	0–50 °C
relative Luftfeuchtigkeit	10–95 %, nicht kondensierend
Rückmeldekontakt	12 V, 50 mA
Kontakt NC	24 V, 1 A max

**Anschlüsse**

Anschlussleitung (0,5 m) mit Stecker	AMP Mate-N-Lock, male
Buchse Spannungsausgang	AMP Mate-N-Lock, female
Buchse EFL 3 / EFL 3C	RJ 10
Buchse EFL X	AMP Mate-N-Lock, female
Buchse Data in	RJ 11
Buchse Data out	RJ 11

**MLA 6P**

<b>Merkmal</b>	<b>Wert</b>
Versorgungsspannung $V_{in}$	12 V DC
Stromaufnahme max. (inkl. EFL 3)	830 mA
Ausgangsstrom / EFL3-Ausgang	< 500 mA (12 V)
Ausgangsstrom / total	< 1000 mA (12 V)
Betriebstemperatur	0–50 °C
relative Luftfeuchtigkeit	10–95 %, nicht kondensierend
Rückmeldekontakt	12 V, 50 mA
Kontakt NC	24 V, 1 A max
<b>Anschlüsse</b>	
Anschlussleitung (0,5 m) mit Stecker	AMP Mate-N-Lock, male
Buchse Spannungsausgang	AMP Mate-N-Lock, female
Buchse EFL 3 / EFL 3C	RJ 10
Buchse Data in (DFT)	Molex 87833-042

**3.3 Funktionen**

Mit dem Möbelterminal FT 200 / FT 200 CAP können bis zu vier Möbelverriegelungen EFL 3 / EFL 3C parallel gleichschließend und / oder verschiedenschließend geschaltet werden.

Mit zusätzlichen Verteilerleisten MLA 6P / MLA 8 können weitere Möbelverriegelungen realisiert werden ⇒ *9. Erweiterungen und Anschlüsse, Seite 29.*

Bei Stromausfall behalten die Schlösser den zum Zeitpunkt der Stromunterbrechung bestehenden Schließzustand.

**Gleichschließendender Betrieb**

Ein berechtigter Userkey öffnet alle Schlösser die am Möbelterminal FT 200 / FT 200 CAP und ggf. den Verteilerleisten MLA 6P / MLA 8 angeschlossen sind gleichzeitig.

**Verschiedenschließender Betrieb**

Ein berechtigter Userkey öffnet nur bestimmte Schlösser, obwohl mehrere am Möbelterminal FT 200 / FT 200 CAP und ggf. der Verteilerleiste MLA 8 angeschlossen sind.

Die Schlosszuordnung kann auf zwei Arten erfolgen:

- Schlosszuordnung durch mehrmaliges Vorhalten der Programmier-Key-Card ⇒ *8.4.1 Zuweisen der Userkeys durch nacheinander erfolgende Schlosszuordnung, Seite 25*
- Schlosszuordnung durch Öffnen der Schlösser ⇒ *8.4.2 Zuweisen der Userkeys durch Öffnen der Schlösser, Seite 27*

### Fallenschlossbetrieb / Selbstverriegelung (= Werkseinstellung)

Im Fallenschlossbetrieb sind die Schlösser während der Offenzeit entriegelt. Die Schlösser verriegeln automatisch nach Ablauf der Offenzeit (Selbstverriegelung).

### Riegelschlossbetrieb (Dauer-Auf)

Im Riegelschlossbetrieb sind alle Schlösser dauerhaft entriegelt (Dauer-Auf). Die Schlösser werden durch das erneute Vorhalten eines für den Riegelschlossbetrieb berechtigten Userkeys verriegelt.

Der Riegelschlossbetrieb kann auf zwei Arten eingestellt werden:

- Mit entsprechend programmierten Userkeys ⇒ *6.3 Userkey mit Riegelschlossfunktion programmieren, Seite 20*
- Durch Einstellen des Möbelterminals FT 200 / FT 200 CAP auf permanenten Riegelschlossbetrieb ⇒ *8.3 Programmierung permanenter Riegelschlossbetrieb, Seite 24*

Der permanente Riegelschlossbetrieb ist anschließend für alle Schlösser und alle berechtigten Userkeys eingestellt. Deaktiviert wird er durch erneutes Eingeben einer Offenzeit (⇒ *8.5 Offenzeit einstellen, Seite 28*) oder durch einen kompletten Reset (⇒ *12.2 Kompletter Reset, Seite 36*).

### Betrieb mit 2 Antennen

Der Betrieb mit 2 Antennen kann auf zwei Arten erfolgen:

Betriebsart	Beschreibung
paralleler Betrieb (Standard)	<ul style="list-style-type: none"> <li>• gleiche Funktionsweise an beiden Antennen</li> </ul>
getrennter Betrieb (Makro)	<ul style="list-style-type: none"> <li>• Die EFL 3 / EFL 3C-Ausgänge am FT 200 / FT 200 CAP (bzw. an den Verteilerleisten MLA 8 / MLA 6 P) können den beiden Antennen getrennt zugeordnet werden. Somit können sie unabhängig voneinander über Antenne 1 oder Antenne 2 bedient werden. Für diese Anwendung ist ein Makro erforderlich.</li> </ul>

732.22.024

## 3.4 Werkseinstellungen

Parameter	Wert
Offenzeit (Dauer der Entriegelung im Fallenschlossbetrieb) <ul style="list-style-type: none"> <li>• Die Offenzeit kann im Stand-Alone-Betrieb bis zu 30 Sek. sekundengenau eingestellt werden ⇒ <i>8.5 Offenzeit einstellen, Seite 28</i>.</li> <li>• Die Verlängerung der Offenzeit auf über 30 Sek. ist mittels MDU 110 mit Sonderfunktion oder Makros möglich.</li> </ul>	3 Sek.
Verriegelungsart	Fallenschlossbetrieb

HDE 01.04.2020

### 3.5 Zubehör

Zubehör	Beschreibung
Programmier-Key-Card	• Karte zum Erteilen von Zugriffsrechten
Lösch-Key-Card	• Karte zum Löschen von Zugriffsrechten
Userkey	• elektronischer Schlüssel • verschiedene Ausführungen möglich: Key Card, Key Tag, Key Fob, Key Armband
Makros	• auf Anfrage ⇒ 3.1 Systemübersicht, Seite 7

## 4. Montage und Installation

Die Montageanleitungen für die Systemkomponenten sind separate Dokumente. Sie sind unter der jeweiligen Artikelnummer abrufbar auf: [www.hafele.com](http://www.hafele.com)

Folgende Punkte bei der Montage des Systems beachten:



#### WARNUNG

#### **Lebensgefahr durch Stromschlag bei Montage- und Installationsarbeiten mit eingestecktem Netzstecker**

Der gesamte Montage- und Installationsvorgang muss stromlos erfolgen.

- Während der Montage und Installation nie Netzstecker in die Steckdose stecken.



Die Umgebung des Einsatzorts, z. B. Magnetfelder oder Werkstoffe aus Metall, kann die Funktionsweise des Systems beeinträchtigen.

- Sicherstellen, dass das System in einer geeigneten Umgebung eingesetzt wird.
- Vor der endgültigen Montage eine Musterinstallation am Einsatzort aufbauen, in Betrieb nehmen und testen.



Nach Abschluss der Montage- und Installationsarbeiten nicht den Netzstecker einstecken. Mit dem Anschluss an die Stromversorgung startet automatisch die Inbetriebnahme des Systems.

- Vor dem ersten Einstecken des Netzsteckers Kapitel 5. *Inbetriebnahme*, Seite 15 lesen.

## 4.1 Montagehinweise

Bauteil	Montagehinweise
Gesamtes System	<ul style="list-style-type: none"> <li>• <b>Bei der Montage des Möbelterminals FT 200 / FT 200 CAP beachten, dass für Notfälle wie z.B. die Notöffnung des EFL 3 / EFL 3C oder zum Austausch des FT 200 / FT 200 CAP eine Revisionsöffnung verfügbar ist.</b></li> <li>• Elektrische Leitungen nach dem Verlegen im Möbel fixieren (z.B. mit Kabelbindern).</li> <li>• Elektrische Leitungen dürfen nicht unter Zug stehen!</li> <li>• Elektrische Leitungen nicht knicken.</li> </ul>
EFL 3 / EFL 3C	<ul style="list-style-type: none"> <li>• Empfehlung: Vor der Montage des EFL 3 / EFL 3C einen Musteranschlag durchführen.</li> <li>• Schließstück des EFL 3 / EFL 3C erst am Einsatzort montieren.</li> <li>• Schloss des EFL 3 / EFL 3C erst am Einsatzort justieren und nach Beladung des Möbelstücks ggfs. nachjustieren.</li> <li>• Sicherstellen, dass keine Metallblende zwischen Schließstück und Schloss des EFL 3 / EFL 3C montiert wird.</li> <li>• Das Schließstück des EFL 3 / EFL 3C kann auf der Gegenseite mit einem Möbelgriff (Lochabstand 32 mm) verschraubt werden.</li> <li>• Das EFL 3 / EFL 3C ist für Möbelkonstruktionen mit Dämpfung und Selbsteinzug geeignet.</li> <li>• Das EFL 3 / EFL 3C ist nicht für Schubkästen und Drehtüren mit Push-Funktion geeignet.</li> </ul>
Antenne FAN 200	<ul style="list-style-type: none"> <li>• Sicherstellen, dass die Antenne FAN 200 nicht neben Stromleitungen verlegt wird. Das Magnetfeld der Stromleitung kann die Reichweite der Antenne beeinträchtigen.</li> <li>• Sicherstellen, dass die Antenne FAN 200 nicht hinter oder auf Metallflächen oder hinter Spiegeln montiert wird.</li> </ul>

732.22.024

HDE 01.04.2020

## 5. Inbetriebnahme

Das System wird in der einfachen Betriebsart für den Stand-Alone-Betrieb (SA) ausgeliefert. In diesem Dokument wird nur die Inbetriebnahme für den Stand-Alone-Betrieb beschrieben.



Für den Einsatz des Systems mit Dialock-Software-Anwendungen ist die Inbetriebnahme in der Dialock-Software-Dokumentation beschrieben.

- i** Die Inbetriebnahme startet automatisch nach Einstecken des Netzsteckers. Die einzelnen Arbeitsschritte müssen zügig nacheinander durchgeführt werden. Aus Sicherheitsgründen kann die erste Inbetriebnahme nur innerhalb von 5 Sekunden nach dem Einstecken des Netzsteckers erfolgen.

  - Vor Beginn der Inbetriebnahme die Arbeitsschritte komplett lesen.
  - Vor Beginn der Inbetriebnahme die beiden Masterkeys (Programmierkey "grün" und Löschkey "rot") bereitlegen.
  - Arbeitsschritte zügig und ohne Unterbrechung durchführen.
  
- i** Wenn das Zeitfenster für die Inbetriebnahme überschritten wird:

  1. Netzstecker ziehen.
  2. Warten, bis LED erlischt.
  3. Inbetriebnahme neu starten.
  
- i** Alternativ kann die Inbetriebnahme auch durch Betätigen der Reset-Taste gestartet werden (⇒ 9. *Erweiterungen und Anschlüsse, Seite 29*).

  1. Hierfür die Reset-Taste nur bis zum ersten kurzen Signalton gedrückt halten. **ACHTUNG!** Wird die Taste länger gedrückt, wird ein Reset durchgeführt (⇒ 12. *Reset, Seite 34*).

Voraussetzungen:  Programmier-Key-Card  Lösch-Key-Card

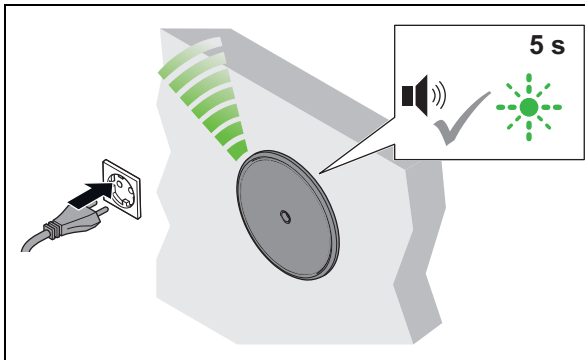

1. Netzstecker einstecken.  
 ▶ Signalton ertönt. LED blinkt max. 5 Sek. lang grün.

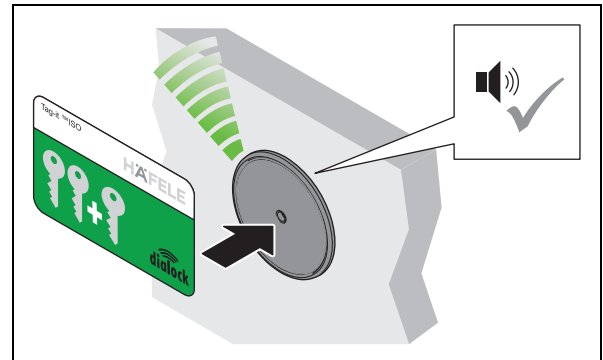

2. Innerhalb dieser 5 Sek. Programmier-Key-Card vor die Antenne halten.  
 ▶ Signalton ertönt.

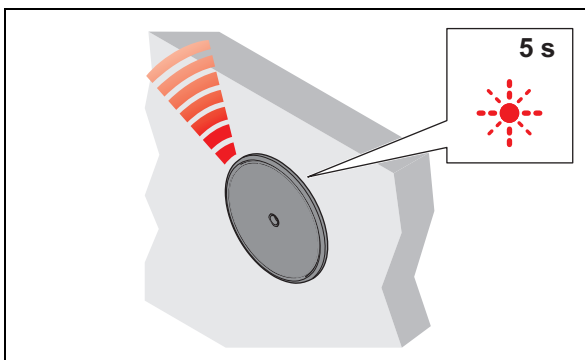

3. Programmier-Key-Card entfernen.  
 ▶ LED blinkt max. 5 Sek. lang rot.

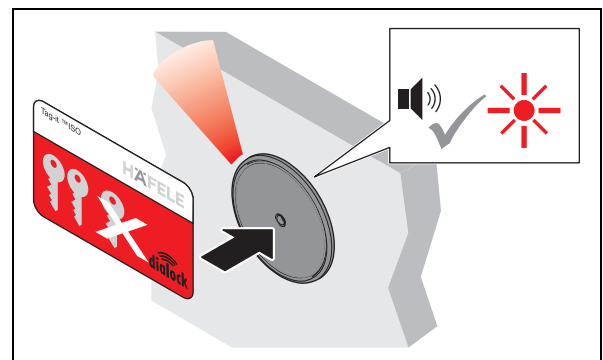

4. Innerhalb dieser 5 Sek. Lösch-Key-Card vor die Antenne halten.  
 ▶ Signalton ertönt. LED leuchtet rot.  
 Anlage ist in Betrieb.

 Empfehlung: Vor der Inbetriebnahme ein Firmware-Update mit der mobilen Programmierereinheit MDU 110 durchführen, um sicherzustellen, dass sich die aktuelle DIALOCK Firmware auf dem Terminal befindet.



## 6. Userkey programmieren



Um ein Schloss EFL 3 / EFL 3C zu öffnen, wird ein berechtigter Userkey benötigt. Diesem Userkey müssen dafür Schließrechte zugewiesen werden.

Folgende Userkeys können programmiert werden:

Userkey	Schließrecht	Funktion
Normaler Userkey	Fallenschlossbetrieb (Selbstverriegelung)	<ul style="list-style-type: none"> <li>• Öffnet alle Schlösser, zu denen der Userkey Schließrechte hat.</li> <li>• Geöffnete Schlösser verriegeln nach Ablauf der Offenzeit automatisch.</li> </ul>
Privilegierter Userkey	Fallenschlossbetrieb (Selbstverriegelung)	<ul style="list-style-type: none"> <li>• Funktion wie normaler Userkey</li> <li>• Wird zusätzlich von privilegierten Personen zur Konfiguration des Möbelterminals mit der Datentransfereinheit MDU 110 benötigt.</li> </ul>
Userkey mit Riegelschlossfunktion	Riegelschlossbetrieb (Dauer-Auf)	<ul style="list-style-type: none"> <li>• Funktion wie normaler Userkey</li> <li>• Hat zusätzlich die Dauer-Auf-Funktion: Wenn der Userkey länger vor die Antenne gehalten wird, stellen die geöffneten Schlösser auf „Dauer-Auf“.</li> <li>• Geöffnete Schlösser müssen manuell verriegelt werden.</li> </ul>

**i** Die Schließrechte der Userkeys bleiben nach Stromunterbrechung erhalten und müssen nicht neu festgelegt werden.

## 6.1 Normalen Userkey programmieren

Voraussetzungen:  Programmier-Key-Card  Userkeys

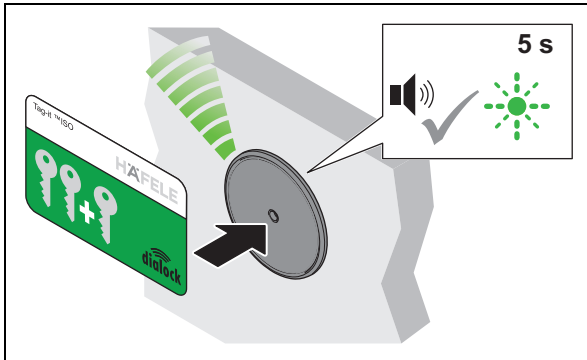

1. Programmier-Key-Card vor die Antenne halten.  
 ▶ Signalton ertönt. LED blinkt max. 5 Sek. lang grün.

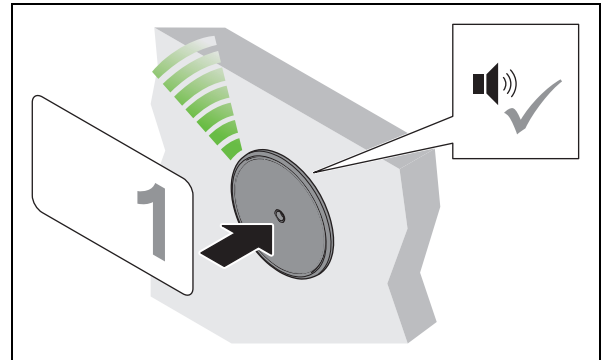

2. Innerhalb dieser 5 Sek. Userkey vor die Antenne halten.  
 ▶ Signalton ertönt. Schließrecht ist zugewiesen.

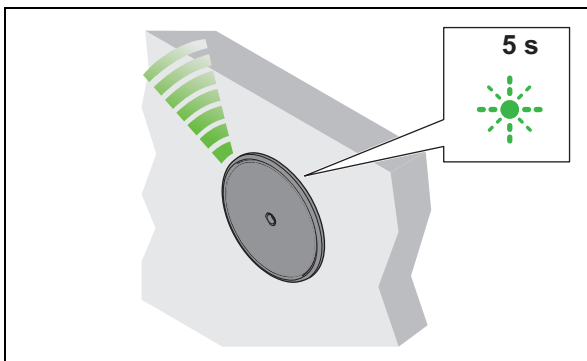

3. Userkey entfernen.  
 ▶ LED blinkt weiter 5 Sek. lang grün.

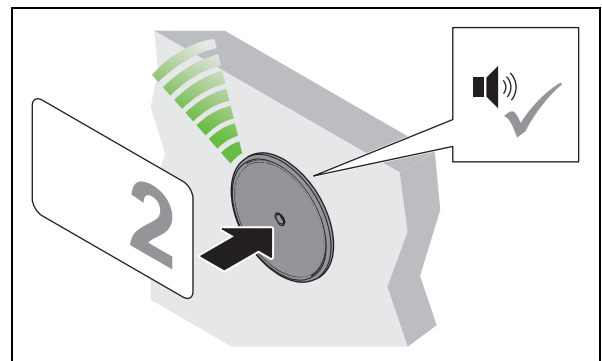



4. Innerhalb dieser 5 Sek. weiteren Userkey vor die Antenne halten.

5. Schritte 2 bis 4 wiederholen, bis alle benötigten Userkeys das Schließrecht erhalten haben.

6. Nach Ablauf der 5 Sek. wechselt die LED auf rot.

## 6.2 Privilegierten Userkey programmieren

Voraussetzungen:  Programmier-Key-Card  Userkeys

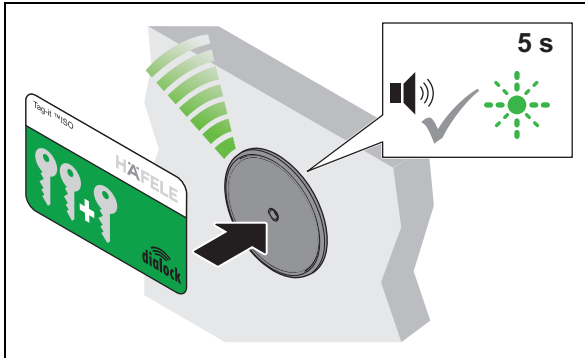

1. Programmier-Key-Card vor die Antenne halten.  
 ▶ Signalton ertönt. LED blinkt max. 5 Sek lang grün.

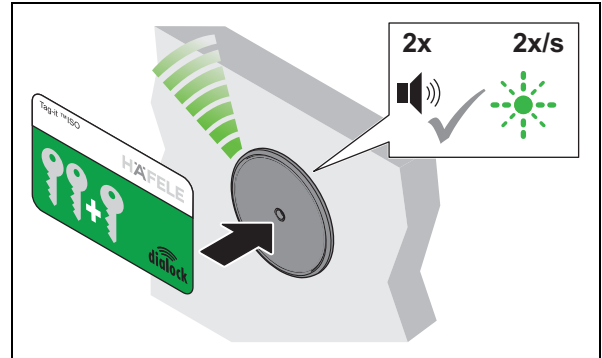

2. Innerhalb dieser 5 Sek. Programmier-Key-Card erneut vor die Antenne halten.  
 ▶ Signalton ertönt 2-mal. LED blinkt langsamer grün.

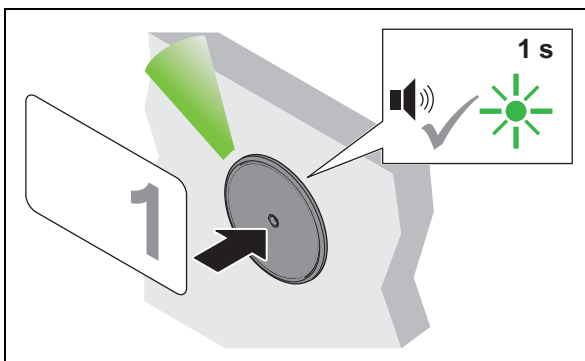

3. Innerhalb von 5 Sek. Userkey vor die Antenne halten.  
 ▶ Signalton ertönt. LED leuchtet kurz grün auf. Schließrecht ist zugewiesen.

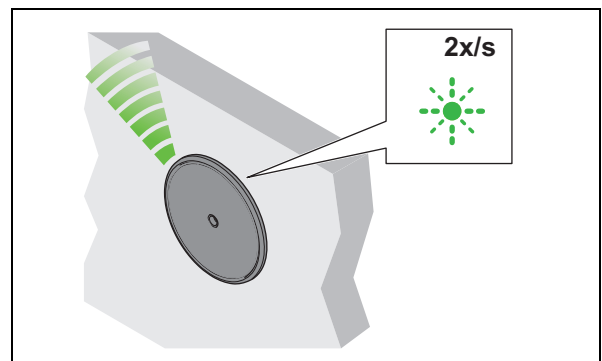

4. Userkey entfernen.  
 ▶ LED blinkt langsam grün weiter.

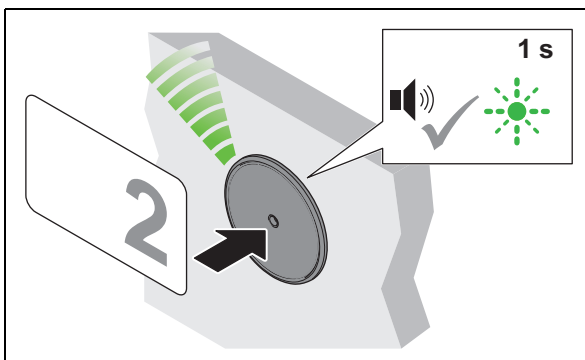



5. Innerhalb von 5 Sek. weiteren Userkey vor die Antenne halten.

6. Schritte 3 bis 5 wiederholen, bis alle benötigten Userkeys das Schließrecht erhalten haben.

7. Nach Ablauf der 5 Sek. wechselt die LED auf rot.

## 6.3 Userkey mit Riegelschlossfunktion programmieren

Voraussetzungen:  Programmier-Key-Card  Userkeys

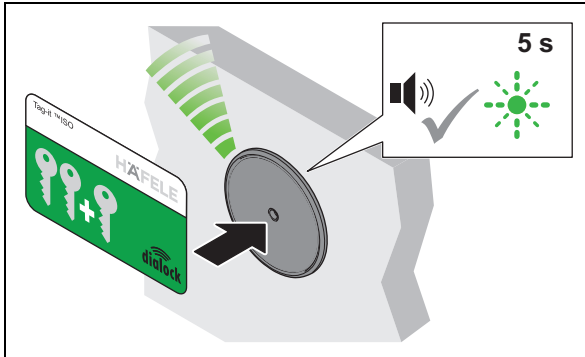

1. Programmier-Key-Card vor die Antenne halten.  
 ▶ Signalton ertönt. LED blinkt max. 5 Sek lang grün.

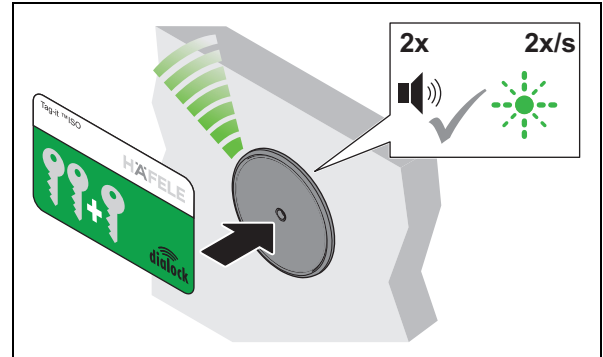

2. Innerhalb dieser 5 Sek. Programmier-Key-Card erneut vor die Antenne halten.  
 ▶ Signalton ertönt 2-mal. LED blinkt langsamer grün.

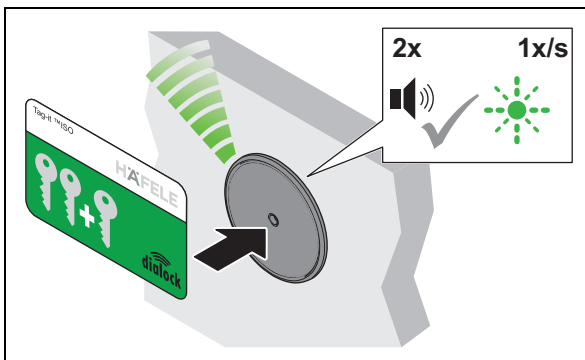

3. Innerhalb von 5 Sek. Programmier-Key-Card erneut vor die Antenne halten.  
 ▶ Signalton ertönt 2-mal. LED blinkt noch langsamer grün.

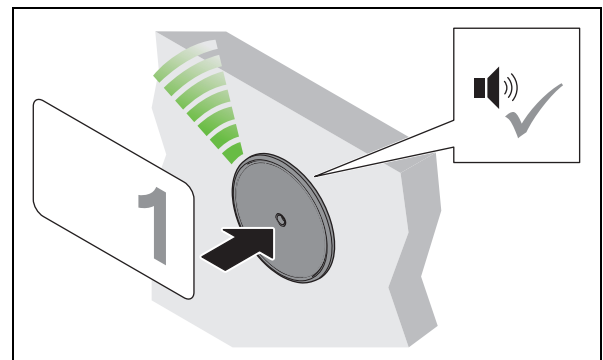

4. Innerhalb von 5 Sek. Userkey vor die Antenne halten.  
 ▶ Signalton ertönt. Schließrecht ist zugewiesen.

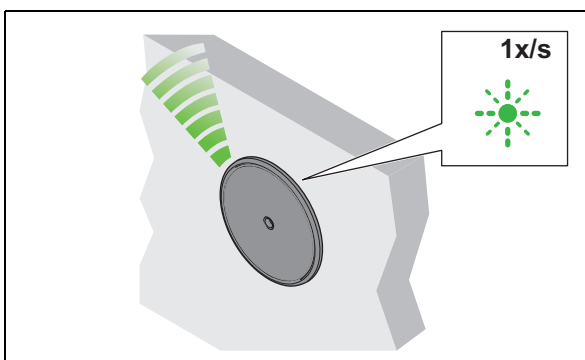

5. Userkey entfernen.  
 ▶ LED blinkt langsam grün weiter.

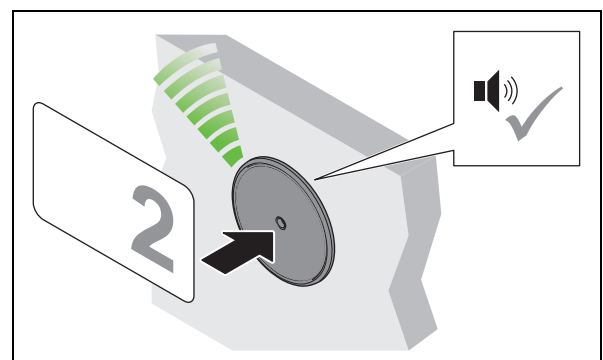



6. Innerhalb von 5 Sek. weiteren Userkey vor die Antenne halten.

7. Schritte 4 bis 6 wiederholen, bis alle benötigten Userkeys das Schließrecht erhalten haben.

8. Nach Ablauf der 5 Sek. wechselt die LED auf rot.

## 7. Schließrechte löschen

### 7.1 Schließrecht eines einzelnen Userkeys löschen

Voraussetzungen:  Lösch-Key-Card  Userkey, dessen Schließrecht gelöscht werden soll

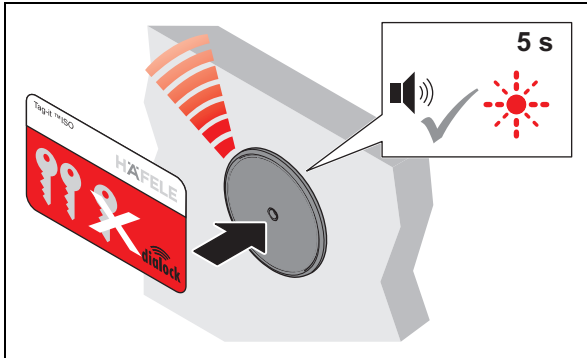

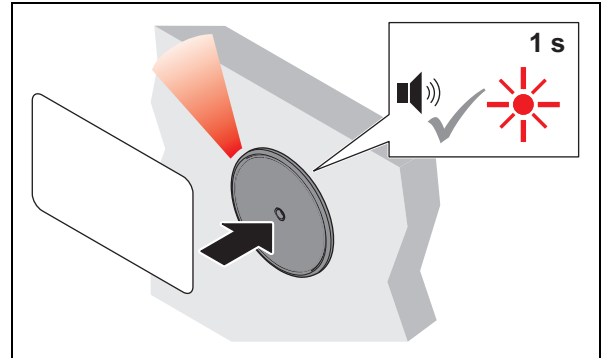

1. Lösch-Key-Card vor die Antenne halten.
  - ▶ Signalton ertönt. LED blinkt max. 5 Sek. lang rot.



2. Innerhalb dieser 5 Sek. Userkey vor die Antenne halten.
  - ▶ Signalton ertönt. LED leuchtet kurz rot auf. Schließrecht dieses Userkeys ist gelöscht.

### 7.2 Schließrechte aller Userkeys löschen

Bei Verlust eines Userkeys müssen die Schließrechte aller Userkeys gelöscht werden. Danach werden die Schließrechte neu vergeben ⇒ 6. *Userkey programmieren, Seite 17.*

Voraussetzungen:  Lösch-Key-Card  Programmier-Key-Card

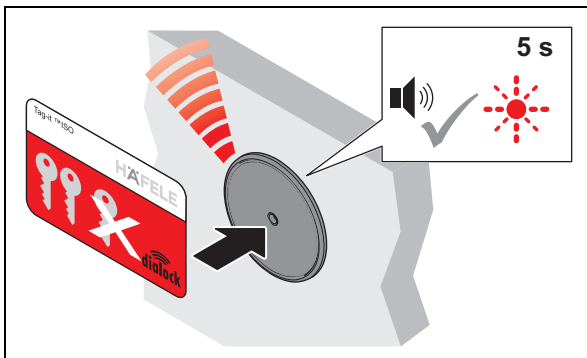

1. Lösch-Key-Card vor die Antenne halten.
  - ▶ Signalton ertönt. LED blinkt max. 5 Sek. lang rot.

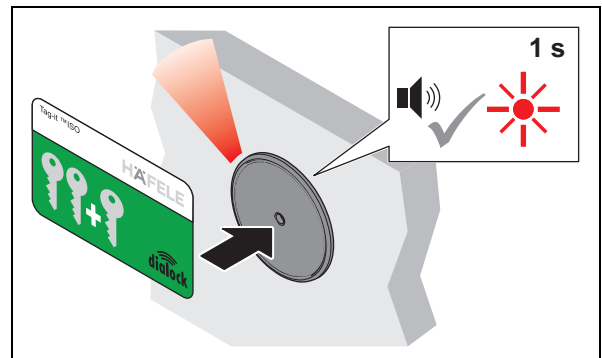

2. Innerhalb von 5 Sek. Programmier-Key-Card vor die Antenne halten.
  - ▶ Signalton ertönt. LED leuchtet kurz rot auf. Die Schließrechte aller Userkeys sind gelöscht.

## 8. Bedienung

### 8.1 Bedienung mit normalem Userkey

Voraussetzungen:



normaler Userkey mit Schließrecht Fallenschlossbetrieb (Selbstverriegelung)

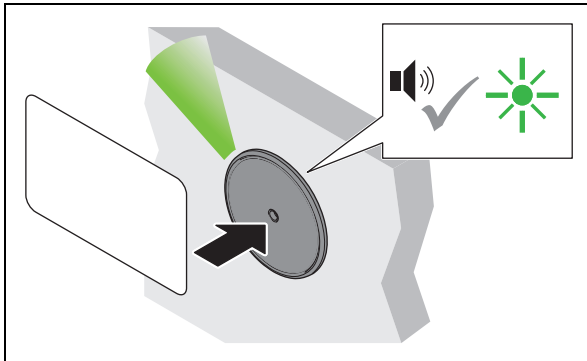

1. Userkey vor die Antenne halten.  
 ▶ Signalton ertönt. LED wechselt auf grün.

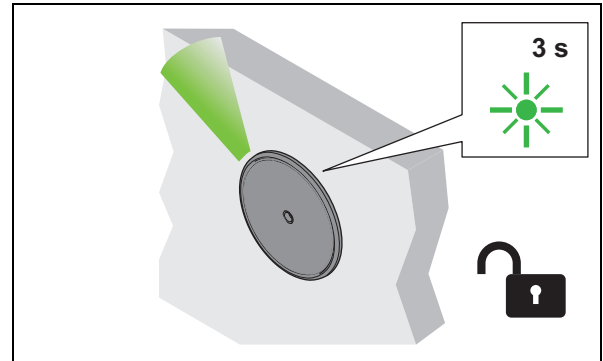

2. Userkey entfernen.  
 ▶ LED leuchtet grün. Alle Schlösser sind während der Offenzeit geöffnet.

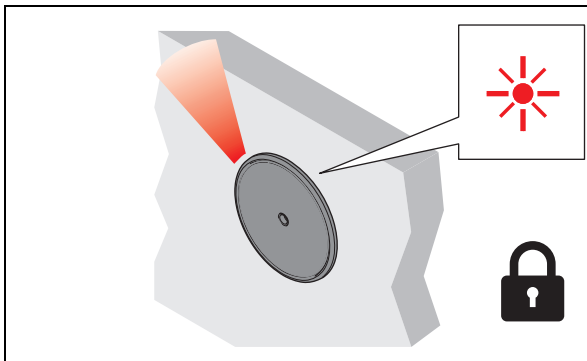

3. Nach Ablauf der Offenzeit verriegeln die Schlösser automatisch.  
 ▶ LED wechselt auf rot.

## 8.2 Bedienung mit Userkey mit Riegelschlossfunktion

Voraussetzungen:  Userkey mit Riegelschlossfunktion (Dauer-Auf)

**i** Ein Userkey mit Riegelschlossfunktion hat auch das Schließrecht „Fallenschlossbetrieb (Selbstverriegelung)“ ⇒ 8.1 *Bedienung mit normalem Userkey*, Seite 22

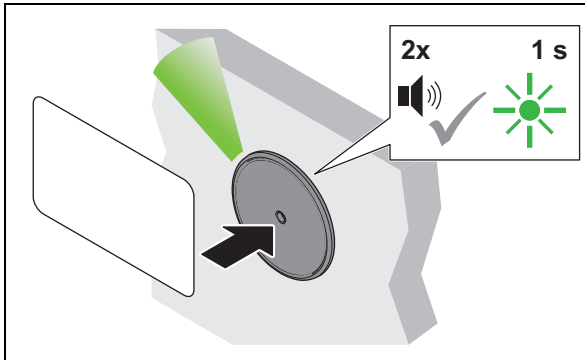

1. Userkey länger als 2 Sek. vor die Antenne halten.  
 ▶ Signalton ertönt. LED wechselt auf grün. Signalton ertönt erneut. LED leuchtet kurz grün auf.

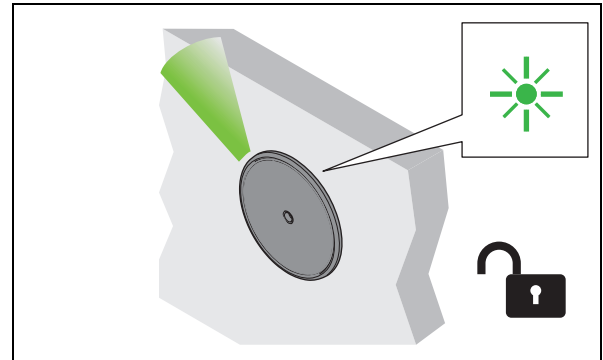

2. Userkey entfernen.  
 ▶ LED leuchtet dauerhaft grün. Alle Schlösser sind dauerhaft geöffnet („Dauer-Auf“).

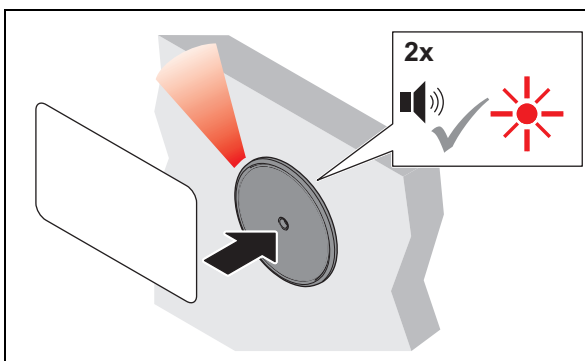

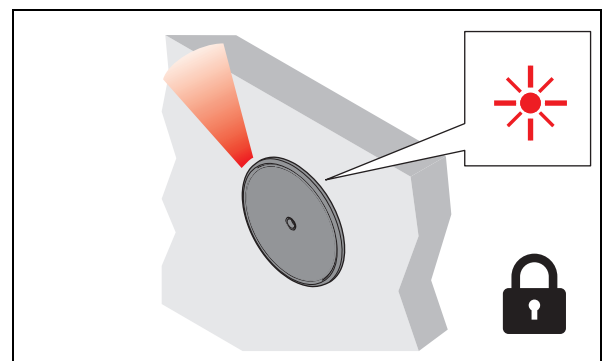

3. Zum Schließen Userkey länger als 2 Sek. vor die Antenne halten.  
 ▶ Signalton ertönt. LED leuchtet noch grün. Signalton ertönt erneut. LED wechselt auf rot.



4. Userkey entfernen.  
 ▶ LED leuchtet dauerhaft rot. Alle Schlösser sind verriegelt.

## 8.3 Programmierung permanenter Riegelschlossbetrieb

Voraussetzungen:  Programmier-Key-Card  Lösch-Key-Card

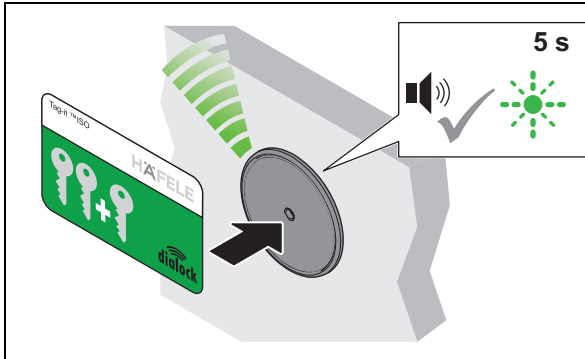

1. Programmier-Key-Card vor die Antenne halten.
  - ▶ Signalton ertönt. LED blinkt 5 Sek. lang grün.

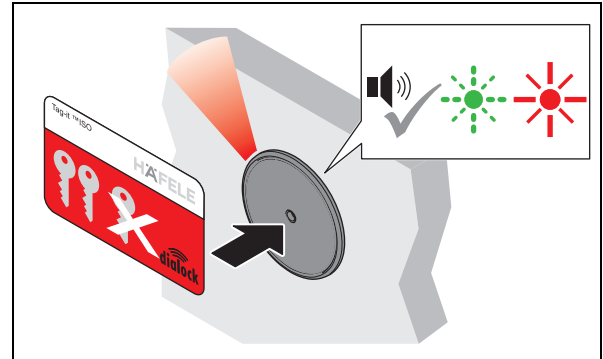



2. Innerhalb dieser 5 Sek. Lösch-Key-Card vor die Antenne halten.
  - ▶ Signalton ertönt. LED blinkt weiter grün und leuchtet dann dauerhaft rot.
  - ▶ Das FT 200 / FT 200 CAP ist jetzt auf permanenten Riegelschlossbetrieb eingestellt.



## 8.4 Zuweisen der Userkeys im verschiedenschließenden Betrieb (FT 200 + max. 1x MLA 8)

### 8.4.1 Zuweisen der Userkeys durch nacheinander erfolgende Schlosszuordnung

Voraussetzungen:  Programmier-Key-Card  Userkeys

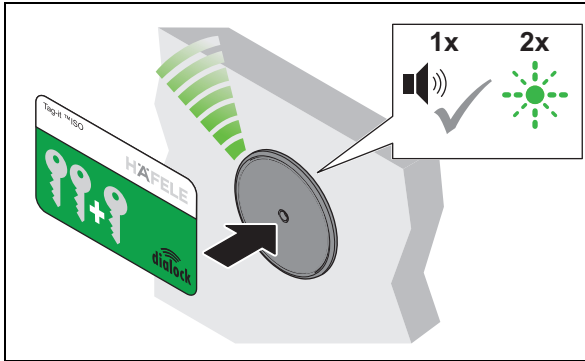

1. Programmier-Key-Card vor die Antenne halten bis Signalton 2x ertönt und die LED grün leuchtet.

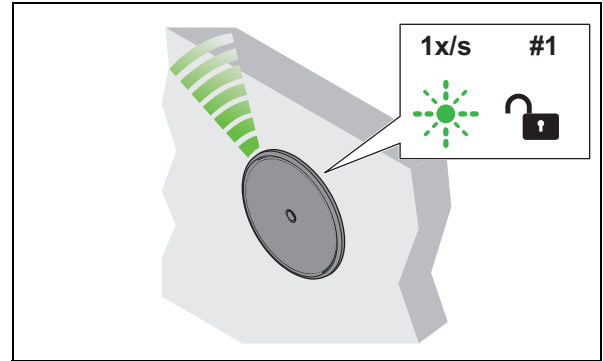

2. Programmier-Key-Card entfernen.  
 ▶ LED blinkt für ca. 15 Sek. 1x/s grün.  
 ▶ Schloss 1 wird geöffnet.

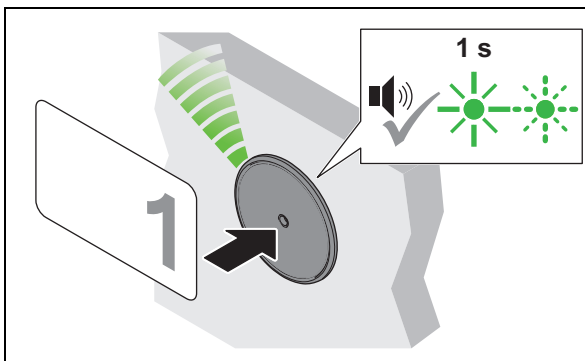

3. Nacheinander alle Userkeys vor die Antenne halten, die Schließberechtigungen für Schloss 1 erhalten sollen.  
 ▶ Als Bestätigung ertönt jeweils ein Signalton und die LED leuchtet kurz grün auf.  
 ▶ Schloss 1 ist diesen Userkeys nun zugewiesen. Die LED blinkt für ca. 15 Sek. weiter 1x/s grün.

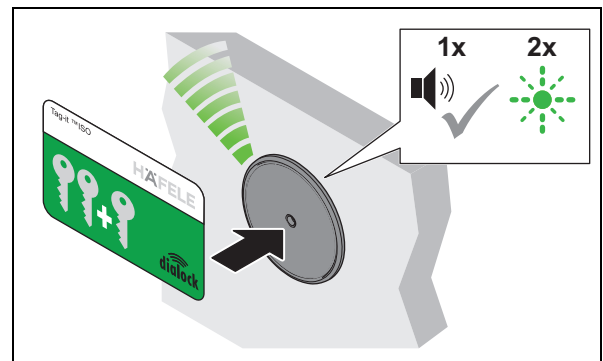

4. Programmier-Key-Card erneut vor die Antenne halten bis Signalton 1x ertönt. Die LED blinkt 2x nacheinander grün.

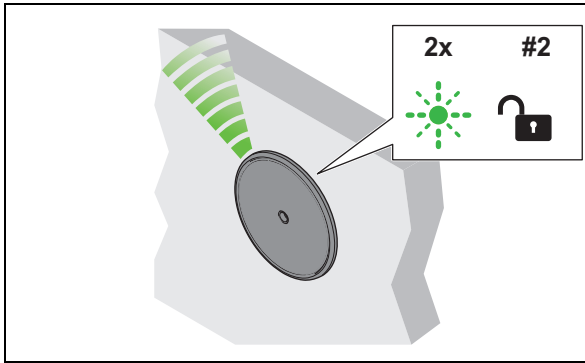

5. Programmier-Key-Card entfernen.
- ▶ Die LED blinkt für ca. 15 Sek. weiter 2x nacheinander grün.
  - ▶ Schloss 2 wird geöffnet.

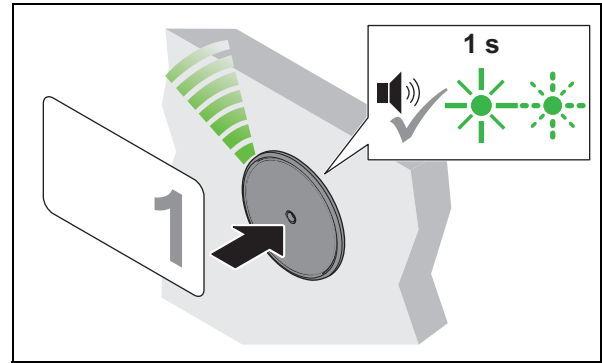

6. Nacheinander alle Userkeys vor die Antenne halten, die Schließberechtigungen für Schloss 2 erhalten sollen.
- ▶ Als Bestätigung ertönt jeweils ein Signalton und die LED leuchtet kurz grün auf.
  - ▶ Schloss 2 ist diesen Userkeys nun zugewiesen. Die LED blinkt für ca. 15 Sek. weiter 2x nacheinander grün.

7. Schritte 4 bis 6 wiederholen, bis allen Schlössern die gewünschten Userkeys zugewiesen wurden.
- ▶ Die LED leuchtet anschließend dauerhaft rot.

**i** Sollen einem Schloss keine Schließrechte zugewiesen werden, muss anstelle des Userkeys erneut die Programmier-Key-Card vorgehalten werden.

Durch jedes erneute Vorhalten der Programmier-Key-Card wird das nächste Schloss angewählt. Die Bestätigung erfolgt durch entsprechendes Blinken der LED (3x Blinken für Schloss 3, 4x Blinken für Schloss 4 usw.).

**Die Programmier-Key-Card wird zur Auswahl des gewünschten Schlosses (max. 12) vorgehalten. Mit dem Userkey wird das ausgewählte Schloss dem gewünschten Userkey zugewiesen.**

**i** Wird während des Programmiervorganges innerhalb ca. 15 Sek. keine Programmier-Key-Card oder kein Userkey vorgehalten, endet der Programmiermodus und die LED wechselt auf rot. War das Zuweisen der Userkeys noch nicht abgeschlossen, kann der Programmiervorgang erneut gestartet werden.



### 8.4.2 Zuweisen der Userkeys durch Öffnen der Schlösser

**i** Schlösser, die dem jeweiligen Userkey nicht zugewiesen werden sollen, müssen gegen unbeabsichtigtes Öffnen gesichert werden (z.B. mit einem kleinen Keil, Klebeband o.ä.).

**i** Einem Schloss können mehrere Userkeys zugewiesen werden.

Beispiel:

- Userkey 1: Schlösser 1, 3, 5
- Userkey 2: Schlösser 3, 5, 7, 10
- Userkey 3: Schlösser 1, 2, 5, 10, 12

Voraussetzungen:  Programmier-Key-Card  Userkeys

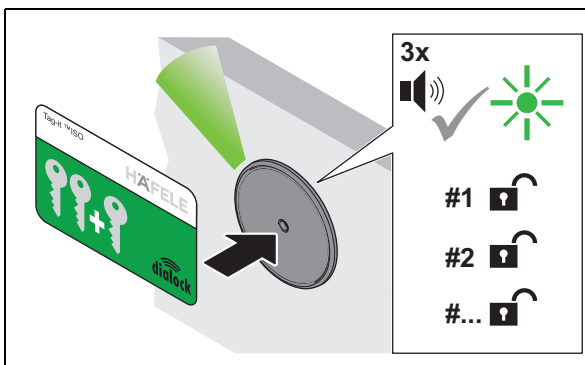

1. Programmier-Key-Card vor die Antenne halten bis Signalton 3x ertönt.
  - ▶ Die LED leuchtet grün.
  - ▶ Alle Schlösser werden entriegelt.

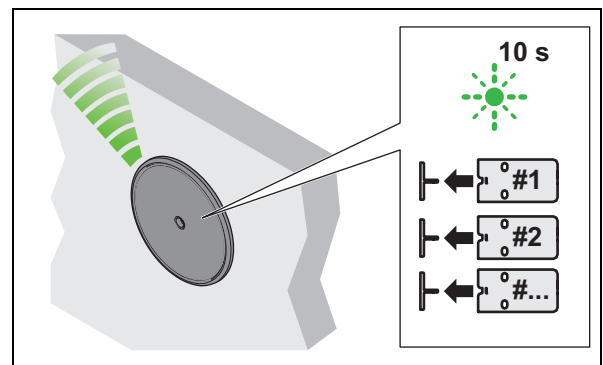

- Der Programmiermodus für normale Userkeys ist nun für 10 Sekunden aktiv und die LED blinkt grün.
2. Alle Schlösser manuell öffnen, denen der Userkey zugewiesen werden soll.

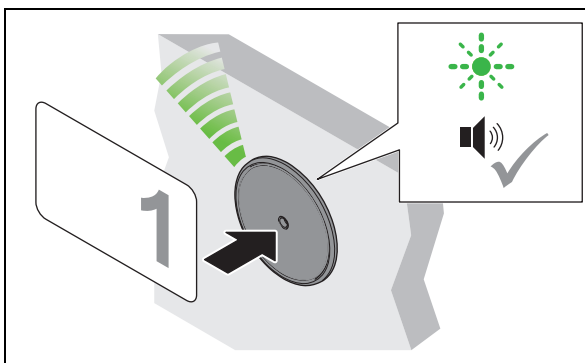

3. Den gewünschten Userkey vor die Antenne halten.
  - ▶ Die LED blinkt weiter grün.
  - ▶ Alle Schlösser werden kurz verriegelt, so dass geöffnete Schlösser erkannt werden.
  - ▶ Ein kurzer Signalton ertönt
  - ▶ Der Userkey ist nun allen geöffneten Schlössern zugewiesen.

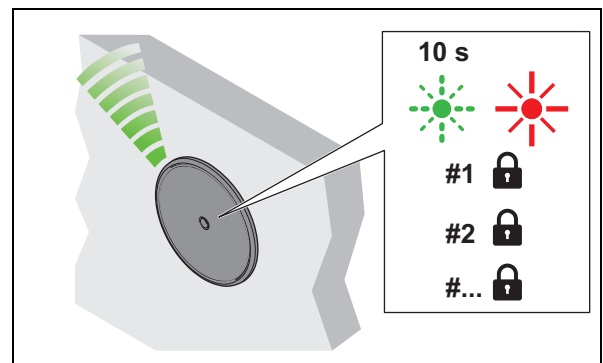

4. Userkey entfernen.
  - ▶ Die LED blinkt für ca. 10 Sek. weiter grün.
  - ▶ Werden keine weiteren Userkeys zugewiesen, endet der Programmiermodus automatisch und die LED wechselt auf rot.
  - ▶ Alle Schlösser werden verriegelt.
5. Alle geöffneten Schlösser manuell schließen.

**i** Ist beim Vorhalten der Userkeys kein Schloss geöffnet, ertönt ein Fehlersignal:

- Es ertönen zwei kurze Signaltöne und die LED wechselt kurz auf rot

## 8.5 Offenzeit einstellen

Voraussetzungen:



Programmier-Key-Card



Lösch-Key-Card

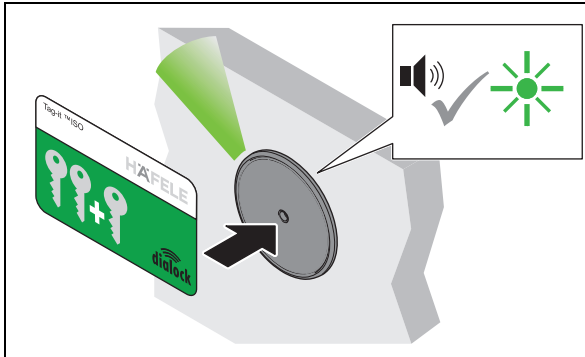

1. Programmier-Key-Card vor die Antenne halten.  
 ▶ Signalton ertönt. LED leuchtet grün.

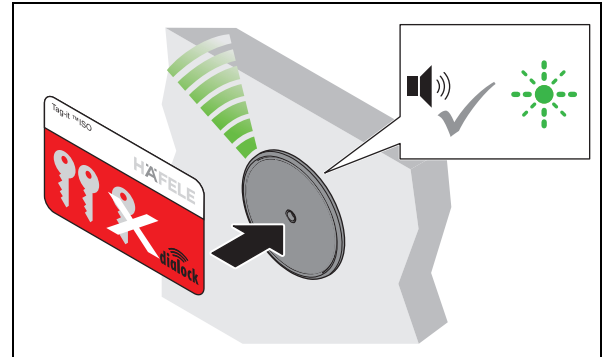

2. Lösch-Key-Card vor die Antenne halten.  
 ▶ Signalton ertönt. LED blinkt schnell grün

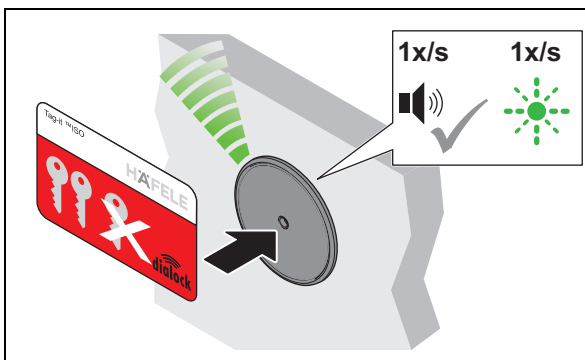

3. Lösch-Key-Card weiter vor die Antenne halten.  
 ▶ Ein Signalton ertönt im Sekundentakt.  
 ▶ Die LED blinkt parallel zum Signalton im Sekundentakt grün (max. 30Sek.).

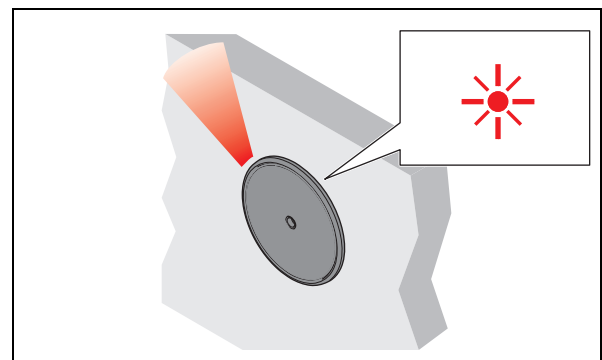

4. Lösch-Key-Card nach der gewünschten Zeit entfernen.  
 ▶ Die LED leuchtet dauerhaft rot.  
 ▶ Die Offenzeit ist für alle Schlösser und berechnete Userkeys eingestellt.

**i** Die Offenzeit kann jederzeit angepasst werden und bleibt auch nach Stromunterbrechung oder einem einfachen Reset erhalten.

Die Verlängerung der Offenzeit auf über 30 Sek. ist mittels MDU 110 mit Sonderfunktion oder Makro möglich (⇒ *Makros, Seite 9*).

Nach einem kompletten Reset oder der Einstellung des Möbelterminals FT 200 / FT 200 CAP auf "permanenten Riegelschlossbetrieb" wird die eingestellte Offenzeit gelöscht und die Werkseinstellung von 3 Sek. bzw. der Riegelschlossbetrieb aktiv.

## 9. Erweiterungen und Anschlüsse

Das System kann erweitert werden. Folgende Anschlüsse sind am Möbelterminal FT 200 / FT 200 CAP verfügbar:



Abb. 2: Anschlüsse FT 200 / FT 200 CAP

Anschluss	Beschreibung
1	Reset-Taste
2	potentialfreier Ein-/Ausgang
3	Ausgang Versorgungsspannung
4	Eingang Versorgungsspannung
5	Möbelverriegelung EFL 3 / EFL 3C
5	Verteilerleiste MLA 6P
6	Signalgeber optisch (LED)
7	Signalgeber akustisch (105 dB)
8	Antenne FAN 200
9	Verteilerleiste MLA 8

### 9.1 Anschlüsse am potentialfreien Ein-/Ausgang

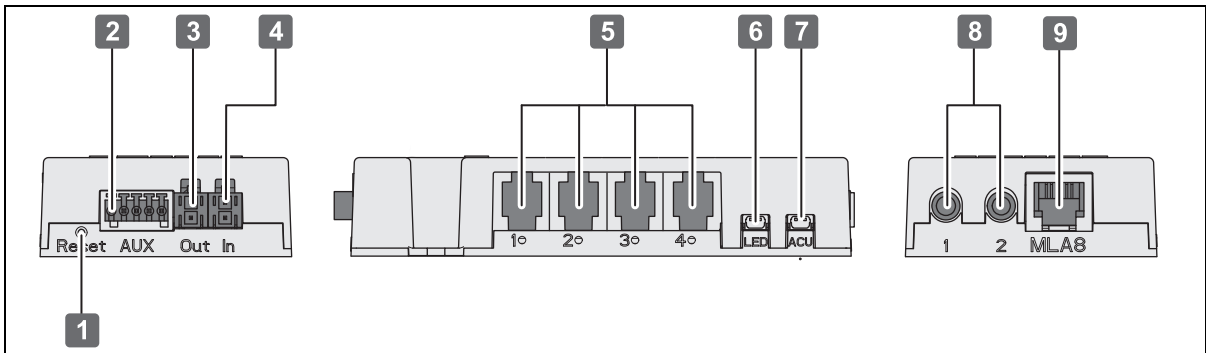

Abb. 3: Anschlüsse am potentialfreien Ein-/Ausgang

Anschluss	Beschreibung
1	Input
2	NO, NC, COM

## 10. Installationsbeispiele

Die Installation ist abhängig von:

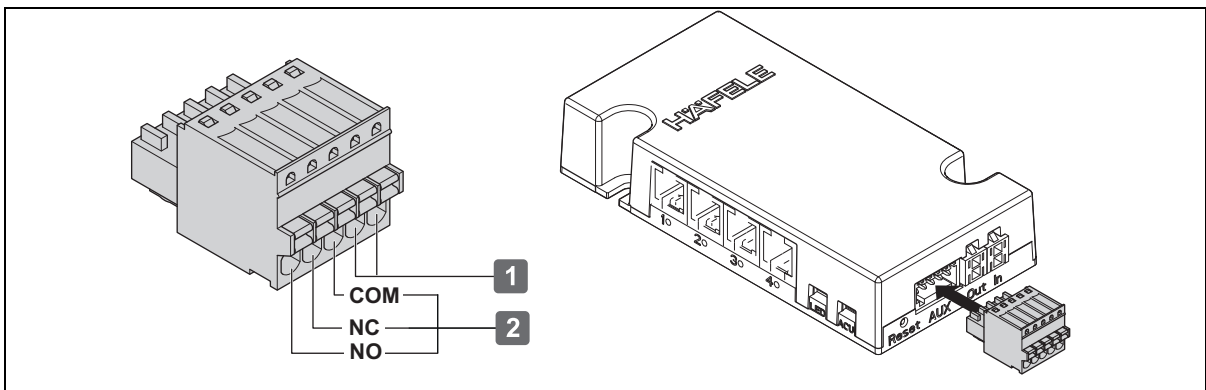
- der Einbausituation
- den verwendeten Komponenten

### 10.1 Alarm an FT 200 / FT 200 CAP

Meldung bei Aufbruch oder unberechtigtem Öffnen eines EFL 3 / EFL 3C durch Anschluss einer Alarmanlage am FT 200 / FT 200 CAP (Makro erforderlich).



Abb. 4: Installationsbeispiel 1 - Alarm [1] an FT 200 / FT 200 CAP

### 10.2 FT 200 / FT 200 CAP als Schaltvorrichtung für Alarm

FT 200 / FT 200 CAP gibt die Scharfschaltung erst frei wenn alle EFL 3 / EFL 3C geschlossen sind.

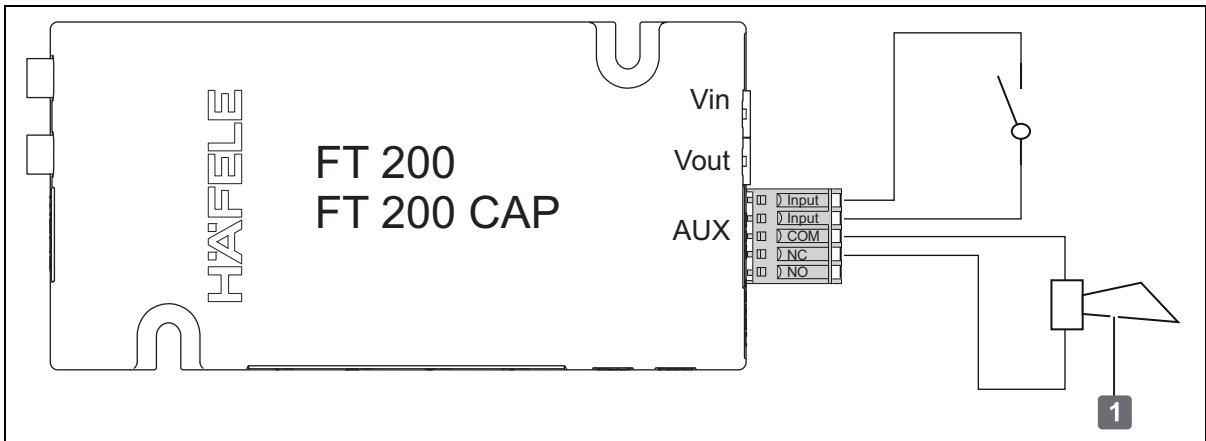

Abb. 5: Installationsbeispiel 2 - FT 200 / FT 200 CAP als Schaltvorrichtung für Alarm [1]

### 10.3 Ein MLA 6P am FT 200 / FT 200 CAP im gleichschließenden Betrieb

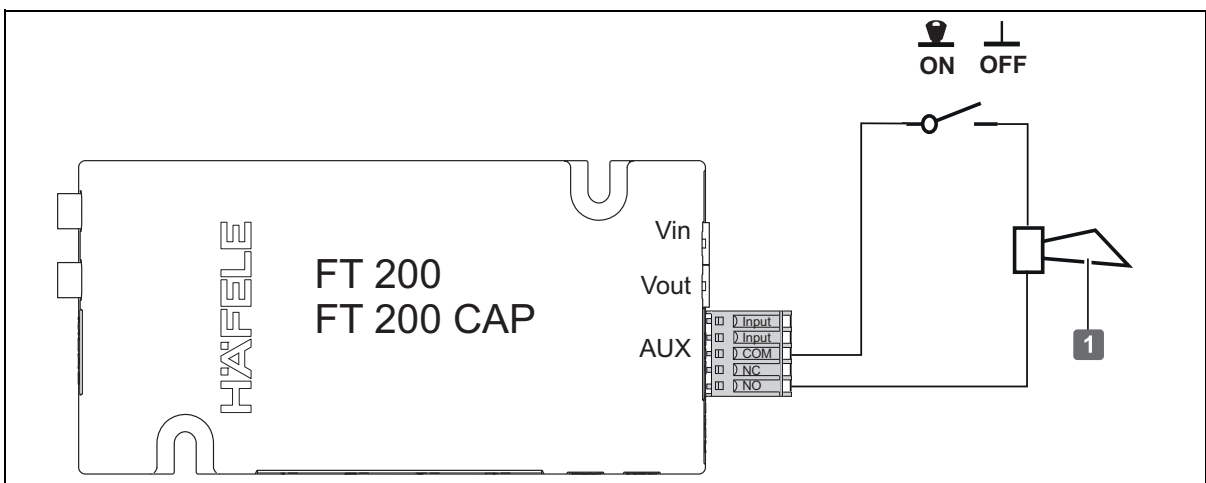

Abb. 6: Installationsbeispiel 3 - Ein MLA 6P am FT 200 / FT 200 CAP im gleichschließenden Betrieb.

### 10.4 Mehrere MLA 6P am FT 200 / FT 200 CAP im gleichschließenden Betrieb

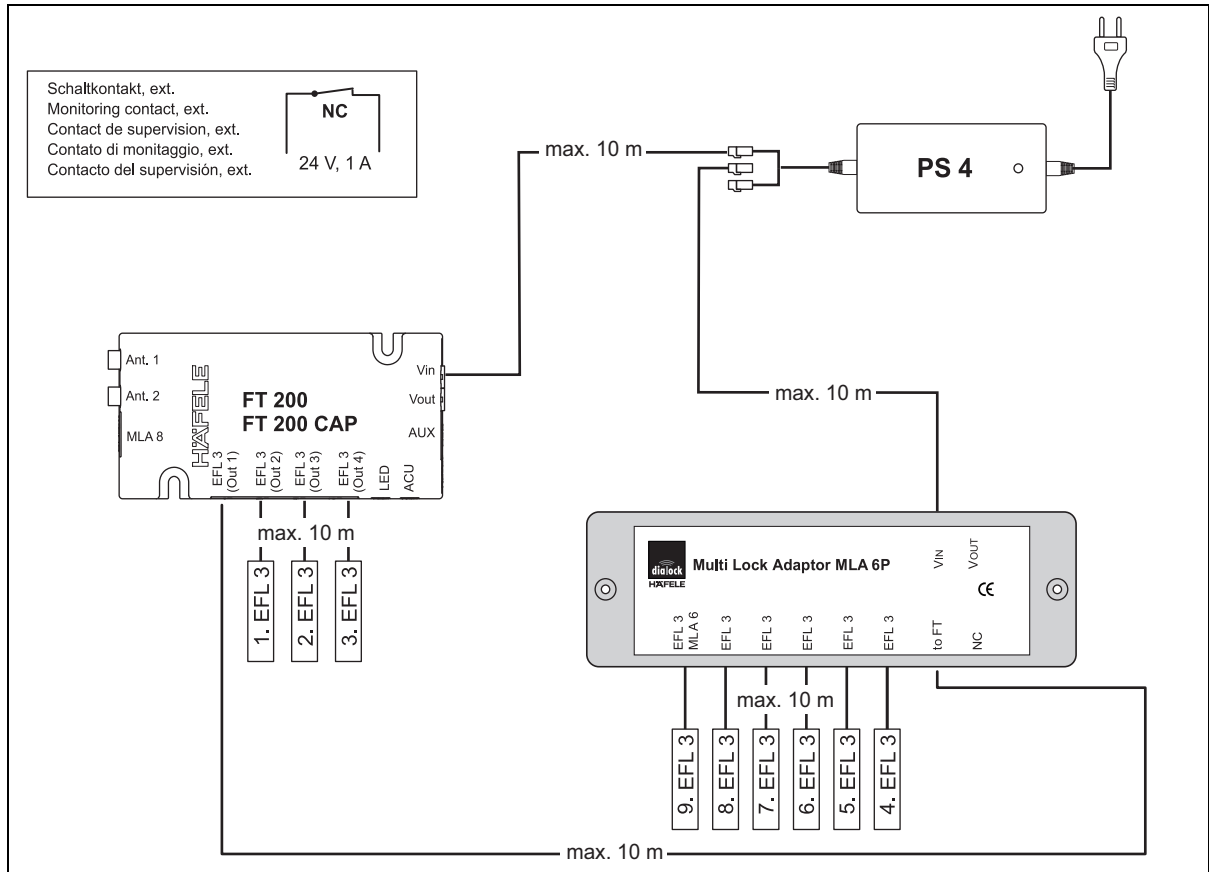

Abb. 7: Installationsbeispiel 4 - Mehrere MLA 6P am FT 200 / FT 200 CAP im gleichschließenden Betrieb.

732.22.024

HDE 01.04.2020

### 10.5 Ein MLA 8 am FT 200 / FT 200 CAP im gleich- und/oder verschiedenschließenden Betrieb

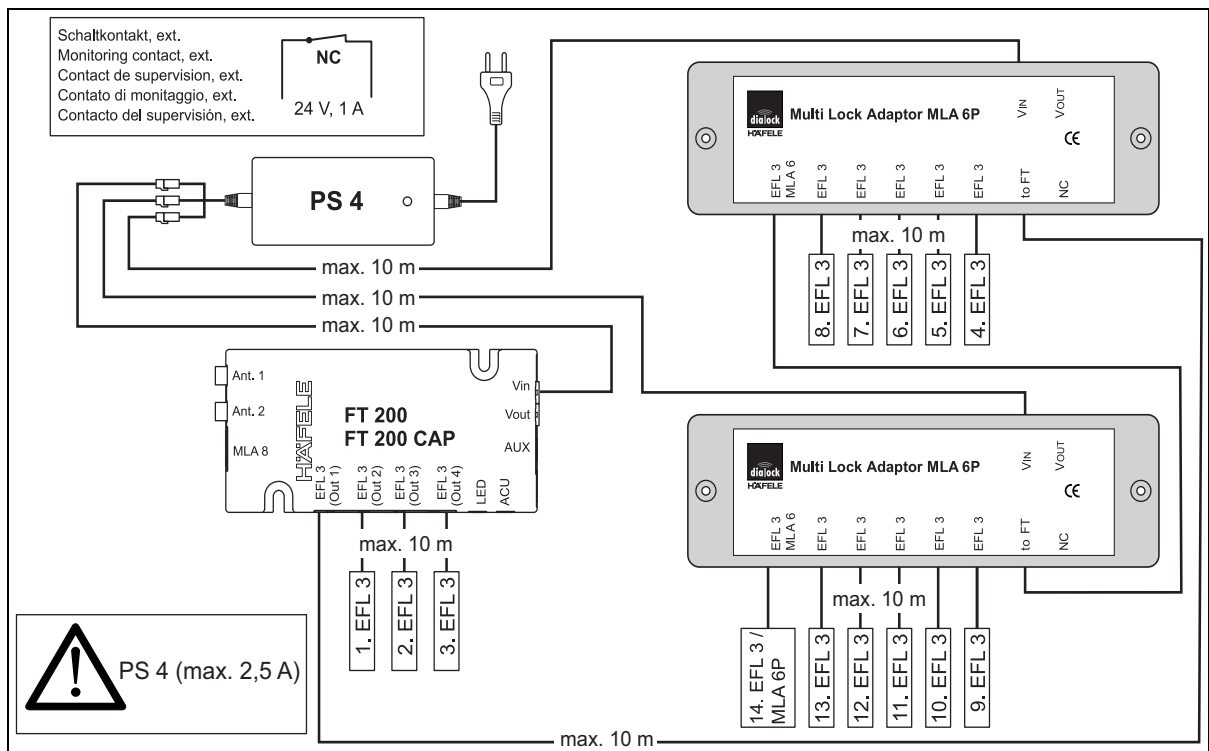

Abb. 8: Installationsbeispiel 5 - Ein MLA 8 am FT200 / FT 200 CAP im gleich- und/oder verschiedenschließenden Betrieb.



### 10.6 Mehrere MLA 8 am FT 200 / FT 200 CAP im gleichschließenden Betrieb

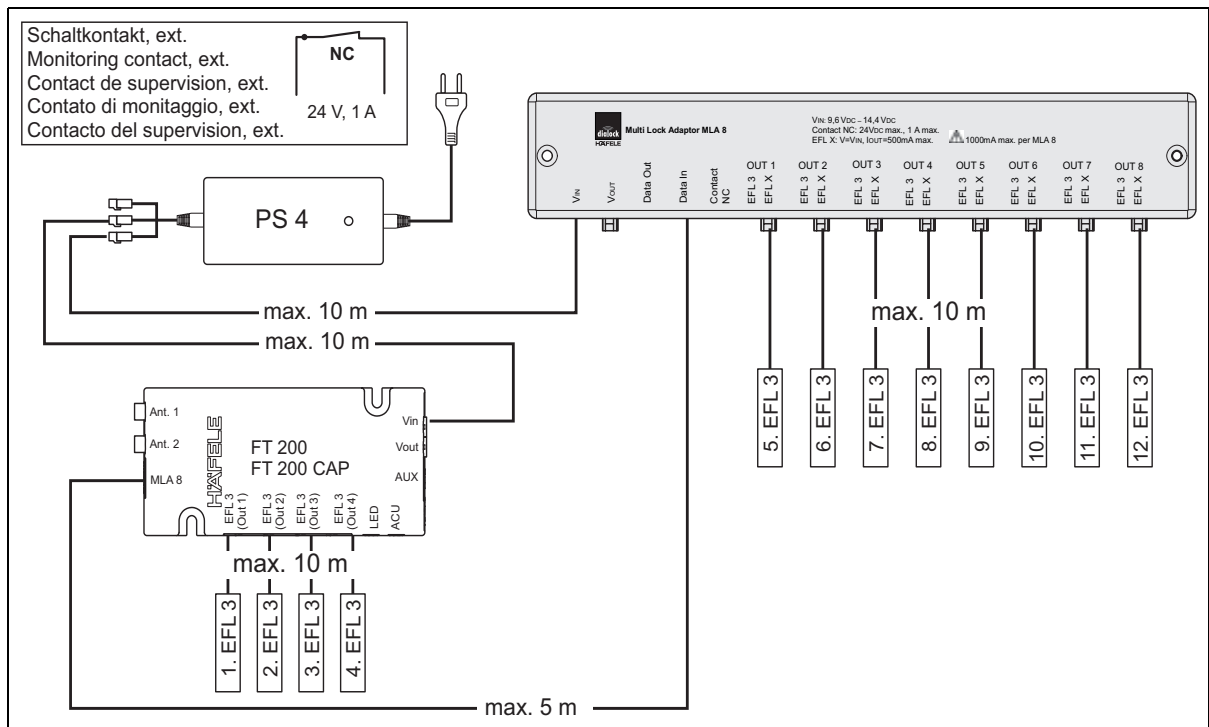

Abb. 9: Installationsbeispiel 6 - Mehrere MLA 8 am FT 200 / FT 200 CAP im gleichschließenden Betrieb

Die Spannungsversorgung kann direkt über das Netzteil PS 4 erfolgen oder (max. 1x) von MLA 8 zu MLA 8 **A**. Es können maximal 16 MLA 8 so geschaltet werden.



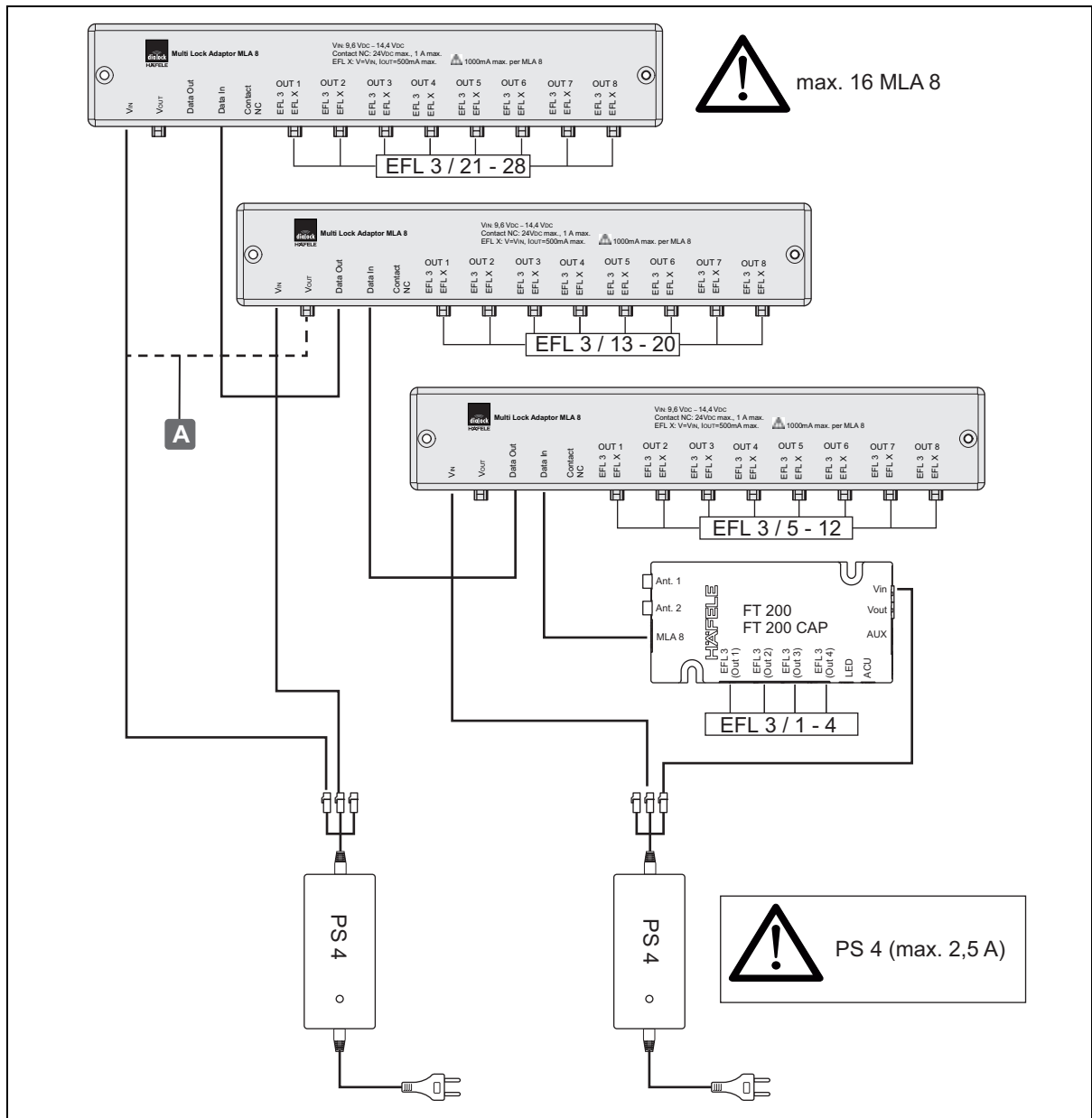

Die Anschlusswerte der Systemkomponenten beachten!

⇒ 3.2 Technische Daten, Seite 9

732.22.024

HDE 01.04.2020

## 11. Störungsbeseitigung

Störung beim Öffnen	mögliche Ursache	Abhilfe
Signalton ertönt 2-mal.	<ul style="list-style-type: none"> <li>• Userkey ist nicht schließberechtigt.</li> </ul>	<ul style="list-style-type: none"> <li>• Userkey programmieren. ⇒ 6. Userkey programmieren, Seite 17</li> </ul>
LED der Antenne FAN 200 wechselt nicht von rot auf grün.	<ul style="list-style-type: none"> <li>• Abstand zwischen Userkey und Antenne zu groß.</li> <li>• Userkey ist nicht schließberechtigt.</li> </ul>	<ul style="list-style-type: none"> <li>• Maximalen Abstand von 25 mm zwischen Userkey und Antenne einhalten.</li> <li>• Userkey programmieren. ⇒ 6. Userkey programmieren, Seite 17</li> </ul>
Schlösser öffnen nicht.	<ul style="list-style-type: none"> <li>• Userkey ist nicht schließberechtigt.</li> <li>• Schließmechanik defekt.</li> <li>• Steckverbindungen lose.</li> <li>• Schließmechanik klemmt / ist schwergängig.</li> </ul>	<ul style="list-style-type: none"> <li>• Userkey programmieren. ⇒ 6. Userkey programmieren, Seite 17</li> <li>• Schließmechanik prüfen.</li> <li>• Steckverbindungen prüfen.</li> <li>• Schloss steht unter Spannung. Beladung des Möbelstücks prüfen.</li> <li>• Schließmechanik justieren. Einstellungen und Toleranz beachten!</li> <li>• ⇒ 4.1 Montagehinweise, Seite 14</li> <li>• ⇒ EFL 3 / EFL 3C </li> </ul>
Störung beim Schließen	mögliche Ursache	Abhilfe
Schlösser schließen nicht.	<ul style="list-style-type: none"> <li>• Absenkung der Schließmechanik nach Beladen des Möbelstücks.</li> <li>• Steckverbindungen lose.</li> </ul>	<ul style="list-style-type: none"> <li>• Schließmechanik justieren. Einstellungen und Toleranz beachten!</li> <li>• ⇒ 4.1 Montagehinweise, Seite 14</li> <li>• ⇒ EFL 3 / EFL 3C </li> <li>• Steckverbindungen prüfen.</li> </ul>

Bei Stromausfall behalten die Schlösser ihren zu diesem Zeitpunkt vorliegenden Schließzustand. Die Schließrechte der Userkeys bleiben erhalten und müssen nicht neu festgelegt werden.

Können die Störungen nicht behoben werden, wenden Sie sich an Ihren zuständigen DIALOCK-Techniker oder [www.Haefele.com](http://www.Haefele.com).

## 12. Reset

Zu Wartungszwecken oder zur Fehlerbehebung ist ein Reset erforderlich.

Es gibt zwei Reset-Möglichkeiten:

- einfacher Reset,
- kompletter Reset.

## 12.1 Einfacher Reset

Ein einfacher Reset ist in folgenden Fällen erforderlich:

- Verlust von Programmier- und Löschkey (Masterkeys).

Nach einem einfachen Reset werden die angelernten Masterkeys gelöscht und eine Neuzuweisung gefordert (dauerhaft grünes Blinken der LED).

Die weitere Verwendung des Terminals ist erst nach Wiederinbetriebnahme mit neuen Masterkeys möglich (⇒ 5. *Inbetriebnahme*, Seite 15). Die Schließrechte der Userkeys bleiben nach einem einfachen Reset erhalten.

Voraussetzungen:



Werkzeug zum Betätigen der Reset-Taste, z. B. dünner Stift oder aufgebogene Büroklammer

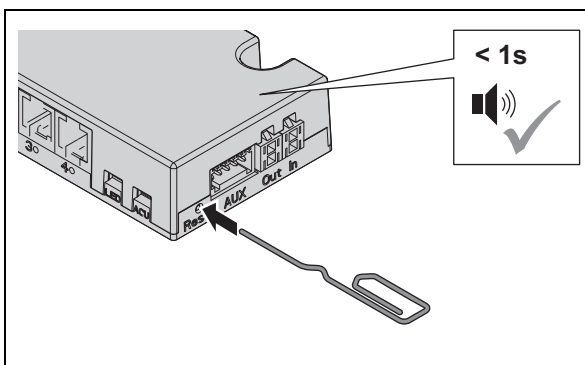

1. Reset-Taste drücken.
  - ▶ Ein kurzer Signalton ertönt.

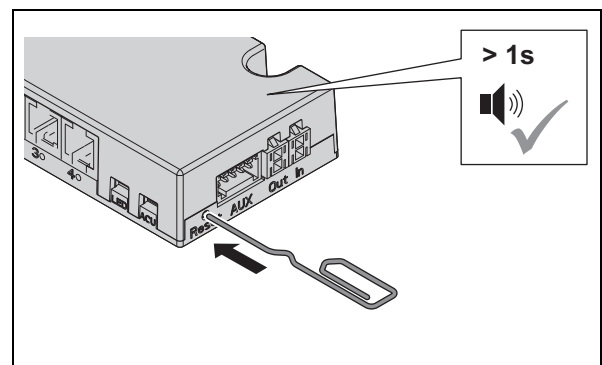

2. Reset-Taste gedrückt halten, bis ein langer Signalton ertönt.
  - ▶ Die Sperre zur Parametrierung mit dem Datentransfergerät MDU 110 ist aufgehoben.
  - ▶ Die LED blinkt dauerhaft grün.
3. Masterkeys neu anlernen  
(⇒ 5. *Inbetriebnahme*, Seite 15)

## 12.2 Kompletter Reset

Bei einem kompletten Reset wird das Möbelterminal auf Werkseinstellungen zurückgesetzt. Alle Daten werden gelöscht. Anschließend muss das System neu konfiguriert werden (⇒ 5. Inbetriebnahme, Seite 15.).

Ein kompletter Reset ist in folgenden Fällen erforderlich:

- Vollständiges Löschen aller Daten (z.B. bei Rückkehr in den Bestand / Lager).
- Zurücksetzen vom Software-Betrieb in den Stand-Alone-Betrieb (SA).

Voraussetzungen:



Werkzeug zum Betätigen der Reset-Taste, z. B. dünner Stift oder aufgebogene Büroklammer

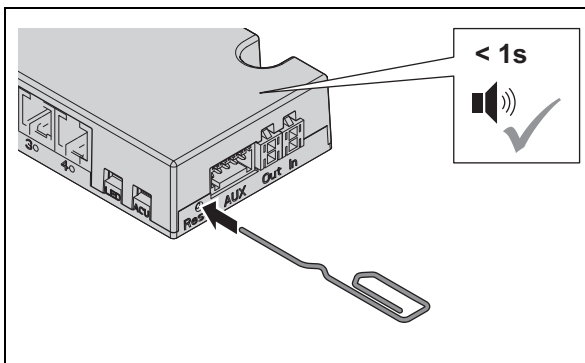

1. Reset-Taste drücken.  
▶ Ein kurzer Signaltone ertönt.

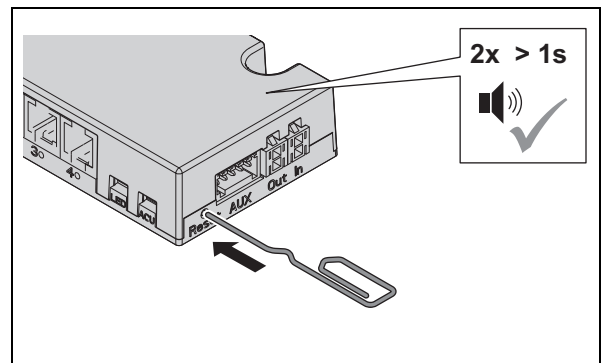

2. Reset-Taste gedrückt halten, bis zwei längere Signaltöne ertönen.  
▶ Die LED blinkt sehr schnell grün und rot.  
▶ Alle Daten und Schließrechte sind gelöscht.  
▶ Das FT 200 wechselt in den Inbetriebnahmemodus (⇒ 5. Inbetriebnahme, Seite 15)

732.22.024

## 13. Reinigung und Wartung

### 13.1 Reinigung

- Nur sichtbare Antennenoberfläche bei Bedarf reinigen.
- Antennenoberfläche mit einem trockenen, weichen Baumwolltuch oder einem feuchten Tuch mit etwas Geschirrspülmittel bzw. Neutralreiniger reinigen.
- Keine weiteren Bestandteile des Systems reinigen.

HDE 01.04.2020

## 13.2 Wartung

Das Produkt ist wartungsfrei.



### HINWEIS

Produktschäden durch unsachgemäße Wartung

- Keine Reparaturen durchführen.
- Keine Schmierstoffe einbringen.
- Bei Beschädigungen / Funktionsstörungen den Hersteller kontaktieren.
- Wenn Teile ausgetauscht werden müssen, ausschließlich Original-Ersatzteile der Firma HÄFELE verwenden.

## 14. Demontage



### WARNUNG

#### Lebensgefahr durch Stromschlag bei Demontearbeiten mit eingestecktem Netzstecker

Die Demontage muss stromlos erfolgen.

- Während der Demontage das System von der Stromversorgung trennen. Netzstecker ziehen.

## 15. Entsorgung



Nicht im Hausmüll entsorgen.

Länderspezifische Vorschriften beachten.

## 16. EU-Konformitätserklärung



Hiermit erklärt Sphinx Electronics GmbH & Co KG dass das Möbelterminal FT 200 / FT 200 CAP in Verbindung mit der Möbelverriegelung EFL 3 / EFL 3C, der Antenne FAN 200, dem Netzteil PS 4 und der Verteilerleiste MLA 8 den Richtlinien 2014/53/EU und 2011/65/EU entsprechen.

Der vollständige Text der EU-Konformitätserklärung ist unter dem Produkt auf folgender Internetseite verfügbar: [www.hafele.com](http://www.hafele.com).

**Table of contents**

1. About this document ..... 40

1.1 Target groups of the operating instructions ..... 40

1.2 Associated documents ..... 40

2. Safety ..... 40

2.1 Proper use ..... 40

2.2 Improper use ..... 41

2.3 Personnel qualifications ..... 41

2.4 General safety instructions ..... 42

2.5 Electrical safety ..... 42

3. Structure and function ..... 43

3.1 System overview ..... 43

3.2 Technical data ..... 45

3.3 Functions ..... 47

3.4 Factory settings ..... 48

3.5 Accessories ..... 49

4. Mounting and installation ..... 49

4.1 Installation references ..... 50

5. Start-up ..... 51

6. Programming user keys ..... 53

6.1 Programming a normal user key ..... 54

6.2 Programming a privileged user key ..... 55

6.3 Programming a user key with deadbolt lock function ..... 56

7. Clearing locking authorisations ..... 57

7.1 Erasing the locking authorisation of an individual user key ..... 57

7.2 Clearing locking authorisations for all user keys ..... 57

8. Operation ..... 58

8.1 Operation with a normal user key ..... 58

8.2 Operation with user key with deadbolt lock function ..... 59

8.3 Programming permanent deadbolt lock operation ..... 60

8.4 Allocating the user keys in keyed to differ operation (FT 200 + max. 1x MLA 8) ..... 61

8.4.1 Allocating user keys by means of consecutive lock allocation ..... 61

8.4.2 User key allocation by unlocking the locks ..... 63

8.5 Adjusting the open time ..... 64

9. Extensions and connections ..... 65

9.1 Connections to the potential free input/output ..... 65

10. Installation examples ..... 66

10.1 Alarm on FT 200 / FT 200 CAP ..... 66

10.2 FT 200 / FT 200 CAP as a switching device for the alarm ..... 66

10.3 One MLA 6P at the FT 200 / FT 200 CAP in keyed alike operation ..... 67

10.4 Several MLA 6P at the FT 200 / FT 200 CAP in keyed alike operation ..... 67

---

10.5 An MLA 8 on FT 200 / FT 200 CAP in keyed alike and/or keyed to differ operation.....	68
10.6 Several MLA 8 at the FT 200 / FT 200 CAP in keyed alike operation .....	69
11. Troubleshooting .....	70
12. Reset .....	70
12.1 Simple reset .....	71
12.2 Complete reset .....	72
13. Cleaning and maintenance .....	72
13.1 Cleaning .....	72
13.2 Maintenance .....	73
14. Disassembly .....	73
15. Disposal .....	73
16. EU Declaration of conformity .....	73
17. Approval according to Part 15 of the FCC rules .....	74

## 1. About this document

These operating instructions are valid for the “FT 200 / FT 200 CAP” system. They are part of the system and must be kept until the system is disposed of.

### 1.1 Target groups of the operating instructions

The target groups of the operating instructions are:

- Operator
- Installation personnel
- Start-up personnel
- Operating personnel

### 1.2 Associated documents

Document	Table of contents
Installation instructions for the individual system components	Mechanical installation

All product documentation is available from [www.hafele.com](http://www.hafele.com).

## 2. Safety

### 2.1 Proper use

The “FT 200 / FT 200 CAP” system is an electromechanical closing device for furniture. The following list outlines prerequisites for proper use:

- Indoor use
- Use in compliance with the technical data ⇒ *3.2 Technical data, page 45*
- Power supply provided exclusively with the PS 4 power supply unit
- Electrical connection to an earthed shockproof and easily accessible socket installed according to national regulations. The connection data of the socket must match the connection data of the product ⇒ *3.2 Technical data, page 45*.



## 2.2 Improper use

Any use that is not mentioned in chapter 2.1 *Proper use* is considered improper. The following list outlines examples of improper use:

- Outdoor use
- Use in aggressive (containing salt or chlorine, for example) or damp environments
- Use in potentially explosive environments
- Use in the vicinity of electromagnetically sensitive devices
- Use in the vicinity of hot surfaces, heat sources, easily flammable materials or areas with direct sunlight
- Omitting components during installation
- Changes to the installation order
- Use of defective or damaged components
- Use of non-original components
- Modification or repairs of the system and system components
- Use by persons who have not received instructions

## 2.3 Personnel qualifications

Task	Level of qualification
Transport, storage	Specialist
Installation	Specialist
Installation	Specialist
Start-up	Specialist
Allocation and deletion of locking authorisations	Operating personnel
Operation	Operating personnel
Interference	Specialist
Reset	Specialist
Cleaning	Operating personnel
Disassembly	Specialist
Disposal	Specialist

### Specialist

Specialists are:

- Experts in furniture construction with the adequate level of professional training, knowledge and experience to recognise and avoid hazards that may arise in connection with their work and its outcomes.

### Operating personnel

Operating personnel are those with locking authorisation. Operating personnel are trained on:

- Safe and proper handling of the product
- Responsible use of locking authorisations

## 2.4 General safety instructions

The product has been built in accordance with the latest state of technology and the recognised technical safety regulations. Nevertheless, danger to persons or damage to the product or other property could occur during installation and use.



### WARNING

#### **Risk due to failures or faults in electromagnetically sensitive devices**

The electromagnetic radiation of the product can cause faults in sensitive parts – for example, in medical equipment. This may affect its functionality.

- Do not place product close to electromagnetically sensitive devices.
- If you have any doubts regarding compatibility, please contact the manufacturer.

## 2.5 Electrical safety

Observe the following safety instructions to avoid the risk of a life-threatening electric shock:

- Disconnect the system from the power supply completely during assembly and installation work.
- Do not carry the product by the cable.
- Check all components for damage prior to assembly and operation. Do not use any damaged components; file a complaint with the manufacturer.
- Do not modify or replace the plug or cable.
- Do not trap, kink or damage the cable. Do not place the cable over sharp edges or corners. Keep the cable a sufficient distance away from movable or rotating parts.
- Do not open the housing of the product components.
- Do not use any power outlet boxes, extension cables or adapters when connecting to the power supply.
- Never immerse the product components in water or other liquids.

### 3. Structure and function

#### 3.1 System overview

The following overview displays the basic system components.

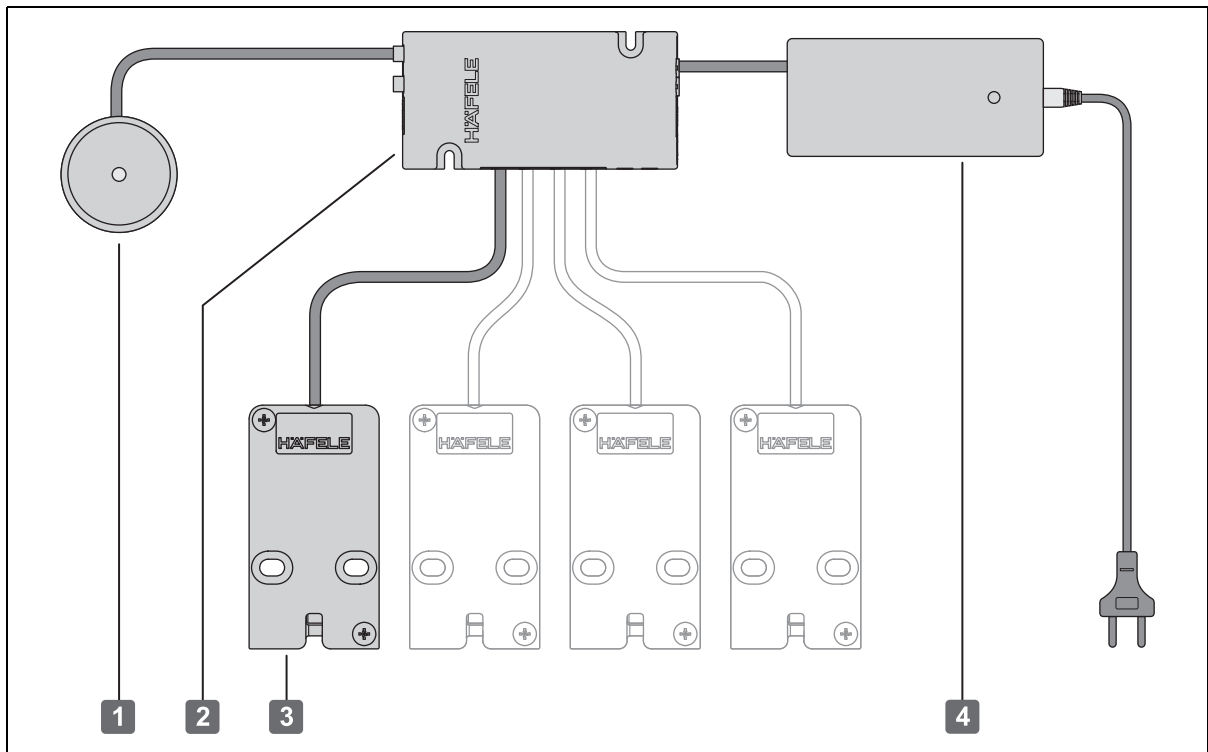

Fig. 1: Overview

Basic components		Description
1	Antenna FAN 200	<ul style="list-style-type: none"> <li>• Reader unit with integrated LED</li> <li>• LED red/green Red: In operation, lock engaged Green: Lock disengaged</li> </ul>
2	Furniture terminal FT 200 / FT 200 CAP	<ul style="list-style-type: none"> <li>• System control unit</li> <li>• Connections for max. 4 furniture locks EFL 3 / EFL 3C</li> </ul>
3	Furniture lock EFL 3 / EFL 3C	<ul style="list-style-type: none"> <li>• Electronically operated furniture lock</li> </ul>
4	Power supply unit PS 4	<ul style="list-style-type: none"> <li>• Voltage supply</li> </ul>

The system can be extended to include the following components, see also ⇒ 9. *Extensions and connections*, page 65.

Extension	Description
MLA 6P multi-lock adapter	<ul style="list-style-type: none"> <li>• Electronic output extender for connecting up to 6 EFL 3 / EFL 3C furniture locks in keyed alike operation.</li> <li>• Multiple MLA 6P devices can be connected one after the other (cascaded) for each EFL 3 / EFL 3C connection to furniture terminal FT 200 / FT 200 CAP.</li> <li>• When doing this, each MLA 6P requires its own voltage supply, for which additional PS4 power supply units are required.</li> <li>• <b>Attention: please note the rated values of the system components!</b></li> </ul>
Multi-lock adapter MLA 8	<ul style="list-style-type: none"> <li>• Electronic output extender for connecting up to 8 EFL 3 / EFL 3C furniture locks in keyed alike and / or keyed to differ operation.</li> <li>• Up to 16 MLA 8 devices (= 128 furniture locks) can be connected one after the other in series (cascaded) to the FT 200 / FT 200 CAP for exclusive keyed alike operation. <b>Attention! Please note the rated values of the system components!</b></li> <li>• Feedback from the furniture locks is not possible with a series connection.</li> <li>• With keyed to differ operation, only one MLA 8 can be connected to the FT 200 / FT 200 CAP. The total number of EFL 3 / EFL 3C furniture locks can therefore be extended to a maximum of 12.</li> <li>• The EFL 3 / EFL 3C feedback contacts for monitoring can be interrogated by the terminal using macro programs.</li> <li>• Note: the order of the EFL 3 / EFL 3C connections always starts at the FT 200 / FT 200 CAP, so that if there are more than four EFL 3 / EFL 3C, the 5<sup>th</sup> will be connected to output 1 of the MLA 8.</li> </ul>
Signal generator, visual (LED)	<ul style="list-style-type: none"> <li>• Visual display of the locking status</li> <li>• LED red/green</li> <li>• Illuminates in the same way as the LED of the FAN 200 antenna</li> </ul>
Signal generator, acoustic	<ul style="list-style-type: none"> <li>• Acoustic signalling of the locking status</li> <li>• Piezo sound generator (105 dB)</li> <li>• Macro required (⇒ <i>Macros</i>, page 45)</li> </ul>
Green connector ⇒ 9. <i>Extensions and connections</i> , page 65.	<p>Potential-free input/output</p> <ul style="list-style-type: none"> <li>• Relay output port NO, NC, COM</li> <li>• Digital input port</li> <li>• Macro required (⇒ <i>Macros</i>, page 45)</li> </ul>

732.22.024

HDE 01.04.2020

Extension	Description
Macros	<ul style="list-style-type: none"> <li>• Macros are programs which extend the functional scope of the FT 200 / FT 200 CAP.</li> <li>• Customer specific requirements (e.g. installation of an acoustic signal generator or activation of an alarm system) can be implemented with macro programmes on request.</li> <li>• The transfer to the FT 200 / FT 200 CAP takes place via the MDU 110.</li> <li>• If you have any questions concerning the development or functionality of the macros, please contact your responsible DIALOCK technician or <a href="http://www.haefele.com">www.haefele.com</a>.</li> </ul>

### 3.2 Technical data

#### FT 200 / FT 200 CAP furniture terminal

Feature	Value
Power supply	12 V DC, ±20 %
Current consumption max. (incl. EFL 3)	690 mA
Ambient temperature	0–55 °C
Relative humidity	10–95% not condensed
Degree of protection	IP20
Transponder technology	Tag-It, Mifare Classic EV1, Mifare DESFire EV1 and EV2. The transponders used for Dialock software applications must be qualified and encoded by Häfele.
Approvals	CE, FCC / IC

#### Antenna FAN 200

Feature	Value
Degree of protection	IP 67
Transponder technology	Tag-It, Mifare Classic EV1, Mifare DESFire EV1 and EV2. The transponders used for Dialock software applications must be qualified and encoded by Häfele.
Read range	≤ 25 mm
Environment	Not suitable for installation: <ul style="list-style-type: none"> <li>• in metal</li> <li>• in metal-coated furniture</li> <li>• behind mirrored surfaces</li> </ul>
Minimum distance between two antennas	250 mm

732.22.024

HDE 01.04.2020

**EFL 3 / EFL 3C furniture lock**

Feature	Value
Power supply	12 V DC
Continuous current consumption	≤ 10 mA
Current consumption max.	130 mA/40ms
Operating temperature	0-50 °C
Relative humidity	10–95% not condensed
Degree of protection	IP20
Tensile load	1,000 N

**Power supply unit PS 4**

Feature	Value
Power supply	100–240 V AC, 50–60 Hz
Output voltage	12 V DC, regulated
Output current	2500 mA
Operating temperature	0-45 °C
Relative humidity	10–95% not condensed
Mains lead length	2,100 mm
Output cable length	1,350 mm
Approvals	MM, CE, FCC, UL, Level VI, FWGB, Approved Medical Device

**MLA8**

Feature	Value
Power supply $V_{in}$	12 V DC
Current consumption max. (incl. EFL 3)	1240 mA
Output current / EFL3 output port	< 500 mA (12 V)
Output current / total	< 1000 mA (12 V)
Operating temperature	0-50 °C
Relative humidity	10–95% not condensed
Feedback contact	12 V, 50 mA
Contact NC	24 V, 1 A max

**Connections**

Connection lead (0.5 m) with plug	AMP Mate-N-Lock, male
Socket voltage output	AMP Mate-N-Lock, female
Socket EFL 3 / EFL 3C	RJ 10
Socket EFL X	AMP Mate-N-Lock, female
Socket Data in	RJ 11
Socket Data out	RJ 11

**MLA 6P**

Feature	Value
Power supply $V_{in}$	12 V DC
Current consumption max. (incl. EFL 3)	830 mA
Output current / EFL3 output port	< 500 mA (12 V)
Output current / total	< 1000 mA (12 V)
Operating temperature	0-50 °C
Relative humidity	10–95% not condensed
Feedback contact	12 V, 50 mA
Contact NC	24 V, 1 A max
<b>Connections</b>	
Connection lead (0.5 m) with plug	AMP Mate-N-Lock, male
Socket voltage output	AMP Mate-N-Lock, female
Socket EFL 3 / EFL 3C	RJ 10
Socket Data in (DFT)	Molex 87833-042

**3.3 Functions**

Up to four EFL 3 / EFL 3C furniture locks can be keyed alike and / or keyed to differ in parallel with the FT 200 / FT 200 CAP furniture terminal.

With additional MLA 6P / MLA 8 multi-lock adapters, more furniture locks can be implemented ⇒ *9. Extensions and connections, page 65.*

In the event of a power failure, the locks retain the locking status which was present when the power failed.

**Keyed alike operation**

An authorised user key simultaneously unlocks all locks which are connected to the FT 200 / FT 200 CAP furniture terminal and also the MLA 6P / MLA 8 multi-lock adapters if necessary.

**Keyed to differ operation**

An authorised user key simultaneously unlocks only certain locks, even though several are connected to the FT 200 / FT 200 CAP furniture terminal, and also the MLA 6P / MLA 8 multi-lock adapters if necessary.

Lock allocation can take place in two different ways:

- by presenting the programming key card several times ⇒ *8.4.1 Allocating user keys by means of consecutive lock allocation, page 61*
- by unlocking the locks ⇒ *8.4.2 User key allocation by unlocking the locks, page 63*

**Latchbolt lock operation / self-locking action (= factory setting)**

In latchbolt lock operation, the locks are unlocked during the open time. The locks then lock automatically once the open time has elapsed (self-locking action).

**Deadbolt lock operation (permanent open)**

In deadbolt lock operation, all locks are permanently unlocked during the open time (permanent open). The locks are locked by presenting one of the user keys that is authorised for deadbolt lock operation again.

Deadbolt lock operation can be enabled in two ways:

- With appropriately programmed user keys ⇒ 6.3 Programming a user key with deadbolt lock function, page 56
- By setting the FT 200 / FT 200 CAP furniture terminal to permanent deadbolt lock operation ⇒ 8.3 Programming permanent deadbolt lock operation, page 60

Permanent deadbolt lock operation is then enabled for all locks and all authorised user keys. It is deactivated by re-entering an open time (⇒ 8.5 Adjusting the open time, page 64) or by means of a complete reset (⇒ 12.2 Complete reset, page 72).

**Operation with 2 antennas**

Operation with 2 antennas can take place in two ways:

operation mode	Description
Parallel operation (standard)	<ul style="list-style-type: none"> <li>• Same functionality at both antennas</li> </ul>
Separate operation (macro)	<ul style="list-style-type: none"> <li>• The EFL 3 / EFL 3C outputs on the FT 200 / FT 200 CAP (or on the MLA 8 / MLA 6 P multi-lock adapters) can be allocated separately to both antennas. In this way, they can be operated independently of each other via antenna 1 or antenna 2. A macro is required for this application.</li> </ul>

732.22.024

**3.4 Factory settings**

Parameter	Value
Open time (duration of unlocking period in latchbolt lock operation) <ul style="list-style-type: none"> <li>• The open time can be set to up to 30 seconds at one second intervals in stand-alone operation ⇒ 8.5 Adjusting the open time, page 64.</li> <li>• The open time can be extended to beyond 30 secs using the MDU 110 with special functions or macros.</li> </ul>	3 sec.
Type of locking	Latchbolt lock operation

HDE 01.04.2020



### 3.5 Accessories

Accessories	Description
Programming key card	<ul style="list-style-type: none"> <li>• Card for granting access authorisations</li> </ul>
Clearing key card	<ul style="list-style-type: none"> <li>• Card for clearing access authorisations</li> </ul>
User key	<ul style="list-style-type: none"> <li>• Electronic key</li> <li>• Different designs are possible: key card, key tag, key fob, key wristband</li> </ul>
Macros	<ul style="list-style-type: none"> <li>• On request ⇨ 3.1 System overview, page 43</li> </ul>

## 4. Mounting and installation

The installation instructions for the system components can be found in separate documents. They can be obtained under the respective catalogue number at: [www.hafele.com](http://www.hafele.com)

Please pay attention to the following points when installing the system:



#### WARNING

#### **Risk of life-threatening electric shock during assembly and installation work when the power plug is plugged in**

The system must be currentless for the entire assembly and installation process.

- Never connect the power plug to the socket during assembly and installation.



The environmental conditions in the place of installation – for example, magnetic fields or metal materials – may impair the functionality of the system.

- Ensure that the system is installed in a suitable location.
- Set up a sample installation in the chosen location and test it out prior to carrying out the final installation.



Do not connect the power plug once the assembly and installation work is complete. Connecting the system to the power supply launches the commissioning process automatically.

- Read chapter 5. *Start-up*, page 51 before connecting the power plug for the first time.

#### 4.1 Installation references

Component	Installation reference
Entire system	<ul style="list-style-type: none"> <li>• <b>When installing the FT 200 / FT 200 CAP furniture terminal, please ensure that there is an inspection opening available for emergency cases such as emergency opening of the EFL 3 / EFL 3C or for exchanging the FT 200 / FT 200 CAP.</b></li> <li>• Fix electrical cables in place once they have been laid in the furniture (e.g. with cable ties).</li> <li>• Electrical cables must not be under tension.</li> <li>• Do not bend electrical cables.</li> </ul>
EFL 3 / EFL 3C	<ul style="list-style-type: none"> <li>• Recommendation: carry out a trial mounting before installing the EFL 3 / EFL 3C.</li> <li>• Only install the locking component of the EFL 3 / EFL 3C at the installation location.</li> <li>• Only adjust the lock of the EFL 3 / EFL 3C at the installation location and readjust if necessary after loading the furniture item.</li> <li>• Ensure that there are no metal panels mounted between the locking component and lock of the EFL 3 / EFL 3C.</li> <li>• The locking component of the EFL 3 / EFL 3C can be screwed on with a furniture handle (hole spacing 32 mm) at the opposite side.</li> <li>• The EFL 3 / EFL 3C is suitable for furniture constructions with soft closing and self closing mechanisms.</li> <li>• The EFL 3 / EFL 3C is not suitable for drawers and hinged doors with Push-to-Open function.</li> </ul>
FAN 200 antenna	<ul style="list-style-type: none"> <li>• Ensure that the FAN 200 antenna is not located next to power lines. The magnetic field of the power lines can impair the antenna range.</li> <li>• Ensure that the FAN 200 antenna is not mounted behind or on metal surfaces or behind mirrors.</li> </ul>

732.22.024

HDE 01.04.2020

## 5. Start-up

The system is supplied in simple operation mode for stand-alone operation (SA). This document describes the start-up process for stand-alone operation only.



Start-up details for using the system with Dialock software applications can be found in the Dialock software documentation.

- i** The start-up process begins automatically once the power plug has been connected. The individual steps must be carried out immediately and in sequence. For safety reasons, the initial start-up can only take place within 5 seconds of plugging in the power plug.

  - Read through the steps carefully before start-up.
  - Have both master keys (“green” programming key and “red” clearing key) at the ready before start-up commences.
  - Perform the work operations quickly and without interruptions.
  
- i** If the start-up time window is exceeded:

  1. Pull the power plug.
  2. Wait until the LED goes out.
  3. Restart the start-up process.
  
- i** Alternatively, start-up can also take place by pressing the Reset button (⇒ 9. *Extensions and connections*, page 65).

  1. Press and hold down the reset button only until the first, short acoustic signal.  
**ATTENTION!** If the button is pressed for longer, a reset will take place (⇒ 12. *Reset*, page 70).

Prerequisites:  Programming key card  Clearing key card

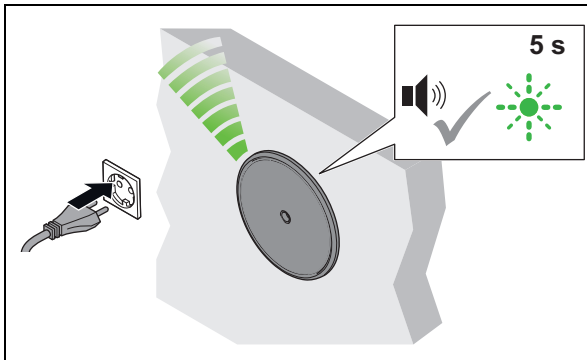

1. Plug in the power plug.
  - ▶ Acoustic signal is heard. LED flashes green for max. 5 seconds.

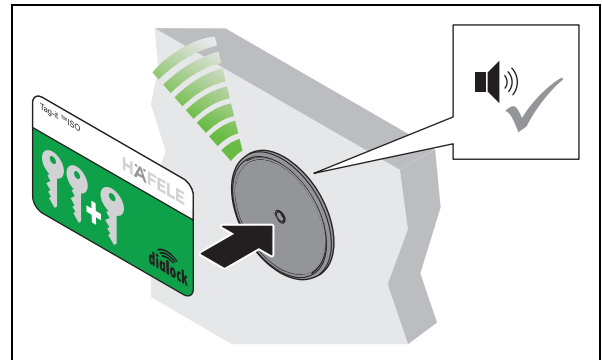

2. Hold the programming key card in front of the antenna during this 5-second period.
  - ▶ Acoustic signal is heard.

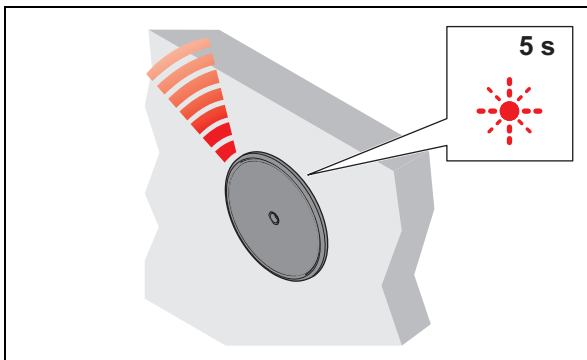

3. Remove programming key card.
  - ▶ LED flashes red for max. 5 seconds.

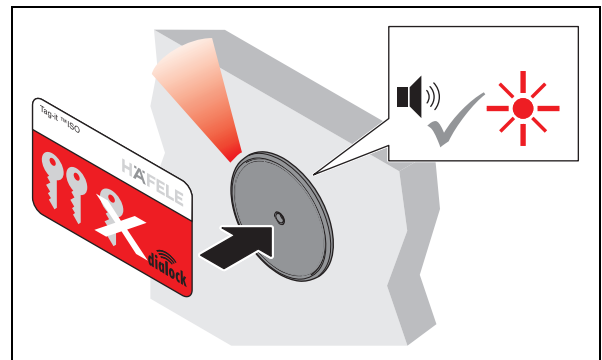

4. Hold the clearing key card in front of the antenna during this 5-second period.
  - ▶ Acoustic signal is heard. LED illuminates red.  
System is in operation.

 Recommendation: carry out a firmware update with the MDU 110 mobile programming unit before starting up in order to ensure that the most up-to-date DIALOCK firmware is on the terminal.

## 6. Programming user keys



An authorised user key is needed to unlock a EFL 3 / EFL 3C lock. Locking authorisation must be allocated to this user key.

The following user keys can be programmed:

User key	Locking authorisation	Functionality
Normal user key	Latchbolt lock operation (with self-locking action)	<ul style="list-style-type: none"> <li>• Opens all locks for which the user key has locking authorisation.</li> <li>• Open locks then lock automatically once the open time has elapsed.</li> </ul>
Privileged user key	Latchbolt lock operation (with self-locking action)	<ul style="list-style-type: none"> <li>• Functions like a normal user key</li> <li>• Also required by privileged persons for configuring the furniture terminal with the MDU 110 data transfer unit.</li> </ul>
User key with deadbolt lock function	Deadbolt lock operation (permanent open)	<ul style="list-style-type: none"> <li>• Functions like a normal user key</li> <li>• Also has a permanent open function: If the user key is held in front of the antenna for a longer period, the open locks are set to "permanent open".</li> <li>• Open locks have to be manually locked.</li> </ul>

**i** The locking authorisations for the user keys are retained after a power failure and do not have to be reset.

## 6.1 Programming a normal user key

Prerequisites:  Programming key card  User keys

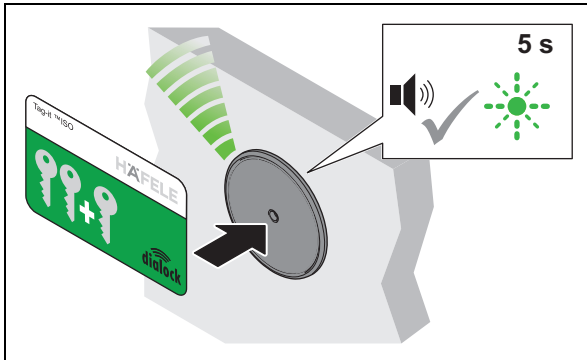

1. Hold the programming key card in front of the antenna.
  - ▶ Acoustic signal is heard. LED flashes green for max. 5 seconds.

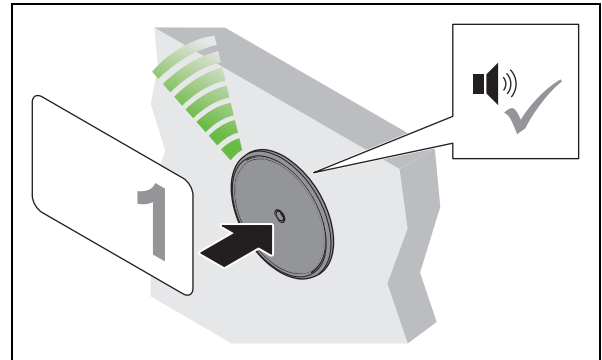

2. Hold the user key in front of the antenna during this 5-second period.
  - ▶ Acoustic signal is heard. Locking authorisation is allocated.

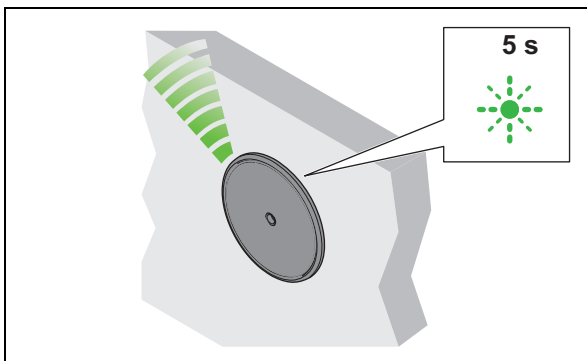

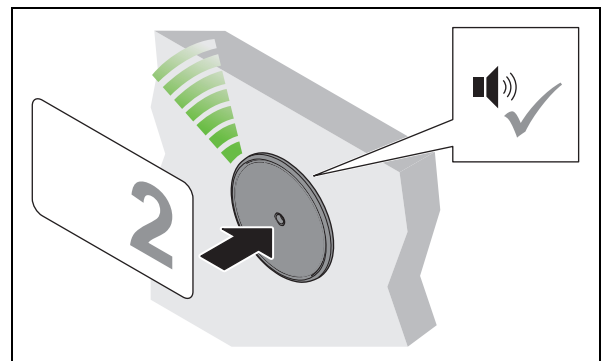

3. Remove user key.
  - ▶ LED flashes green for a further 5 seconds.



4. Hold another user key in front of the antenna during this 5-second period.

5. Repeat steps 2 to 4 until all necessary user keys have been granted the locking authorisation.
6. The LED switches to red once the 5 seconds have elapsed.

## 6.2 Programming a privileged user key

Prerequisites:  Programming key card  User keys

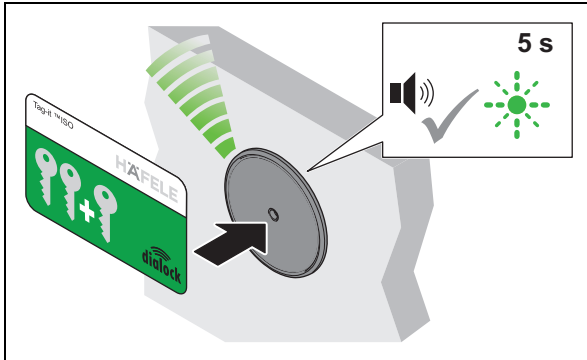

1. Hold the programming key card in front of the antenna.  
 ▶ Acoustic signal is heard. LED flashes green for max. 5 seconds.

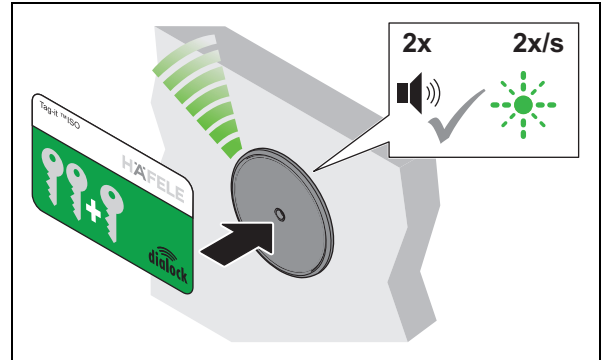

2. Hold the programming key card in front of the antenna again during this 5-second period.  
 ▶ Acoustic signal is heard twice. LED flashes green more slowly.

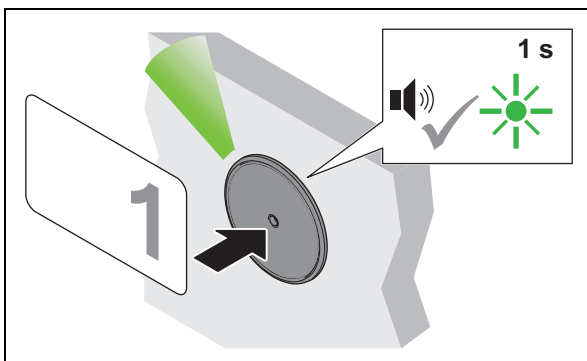

3. Hold the user key in front of the antenna during the 5-second period.  
 ▶ Acoustic signal is heard. LED briefly illuminates green. Locking authorisation is allocated.

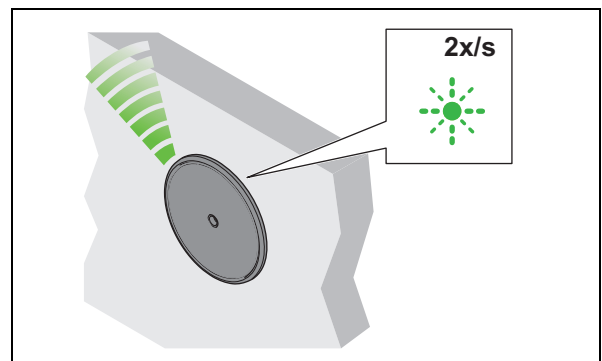

4. Remove user key.  
 ▶ LED continues to flash green slowly.

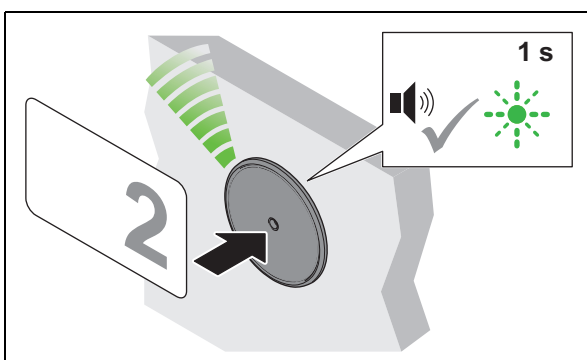



5. Hold another user key in front of the antenna during the 5-second period.

6. Repeat steps 3 to 5 until all necessary user keys have been granted the locking authorisation.

7. The LED switches to red once the 5 seconds have elapsed.

## 6.3 Programming a user key with deadbolt lock function

Prerequisites:  Programming key card  User keys

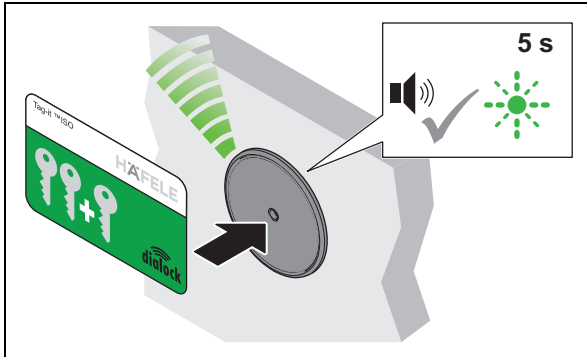

1. Hold the programming key card in front of the antenna.
  - ▶ Acoustic signal is heard. LED flashes green for max. 5 seconds.

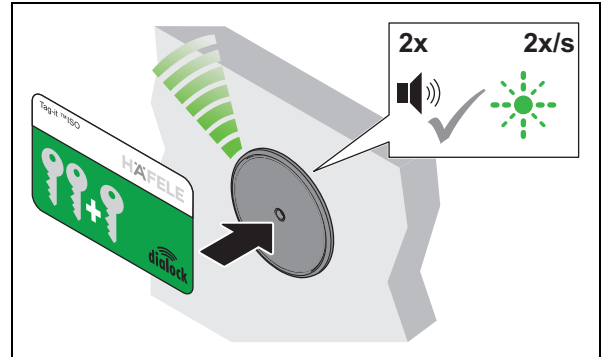

2. Hold the programming key card in front of the antenna again during this 5-second period.
  - ▶ Acoustic signal is heard twice. LED flashes green more slowly.

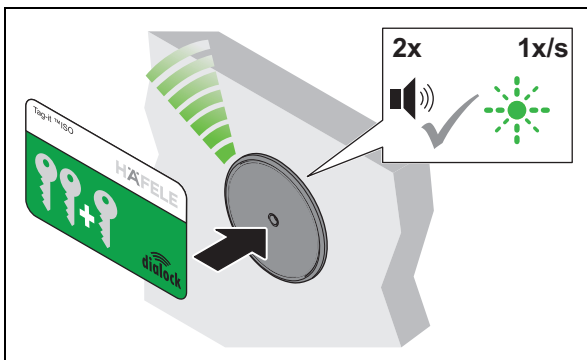

3. Hold the programming key card in front of the antenna again during the 5-second period.
  - ▶ Acoustic signal is heard twice. LED flashes green even more slowly.

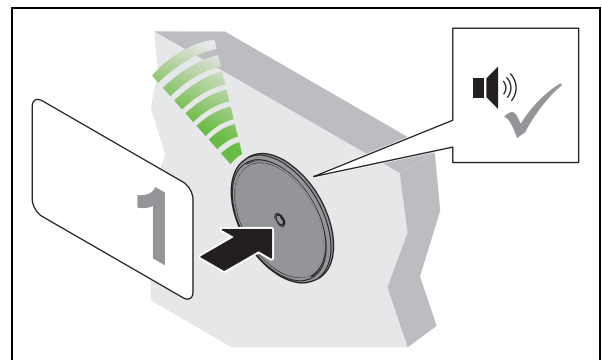

4. Hold the user key in front of the antenna during the 5-second period.
  - ▶ Acoustic signal is heard. Locking authorisation is allocated.

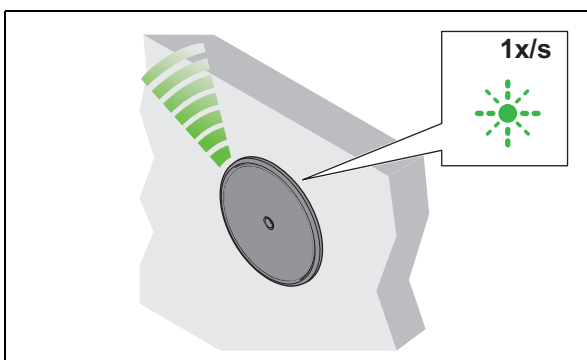

5. Remove user key.
  - ▶ LED continues to flash green slowly.

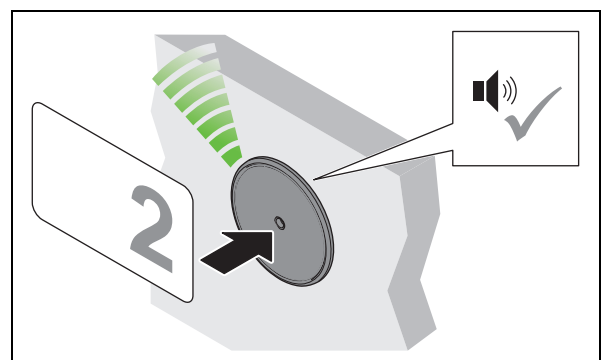

6. Hold another user key in front of the antenna during the 5-second period.



7. Repeat steps 4 to 6 until all necessary user keys have been granted the locking authorisation.

8. The LED switches to red once the 5 seconds have elapsed.



## 7. Clearing locking authorisations

### 7.1 Erasing the locking authorisation of an individual user key

Prerequisites:  Clearing key card  User key with locking authorisation to be cleared

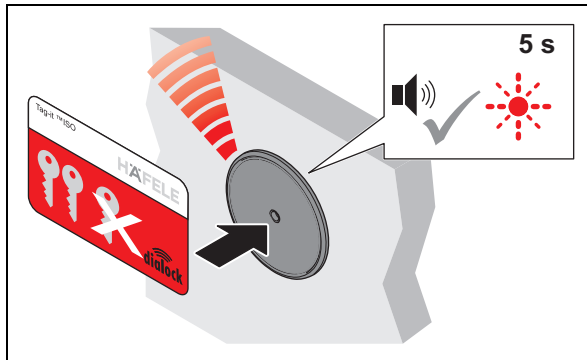

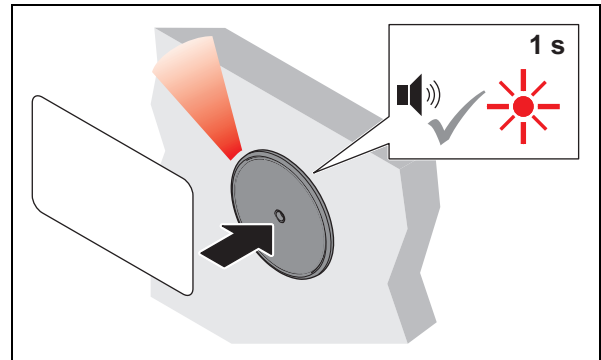

1. Hold the clearing key card in front of the antenna.
  - ▶ Acoustic signal is heard. LED flashes red for max. 5 seconds.



2. Hold the user key in front of the antenna during this 5-second period.
  - ▶ Acoustic signal is heard. LED briefly illuminates red. Locking authorisation of this user key is cleared.

### 7.2 Clearing locking authorisations for all user keys

If a user key is lost, the locking authorisations of all user keys must be cleared. The locking authorisations can then be granted again ⇒ 6. *Programming user keys, page 53.*

Prerequisites:  Clearing key card  Programming key card

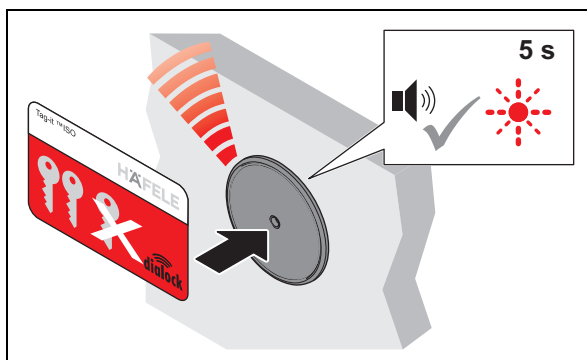

1. Hold the clearing key card in front of the antenna.
  - ▶ Acoustic signal is heard. LED flashes red for max. 5 seconds.

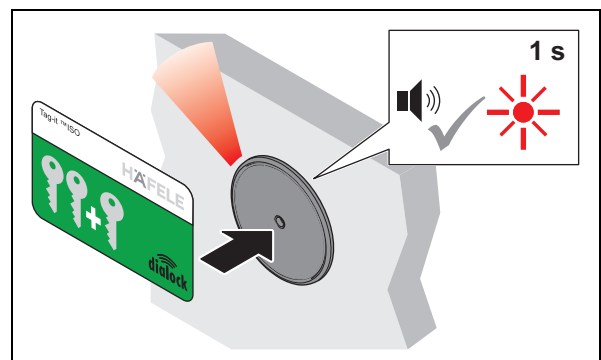

2. Hold the programming key card in front of the antenna during the 5-second period.
  - ▶ Acoustic signal is heard. LED briefly illuminates red. The locking authorisations of all user keys are cleared.

## 8. Operation

### 8.1 Operation with a normal user key

Prerequisites:



Normal user key with "latchbolt lock operation" locking authorisation (self-locking action)

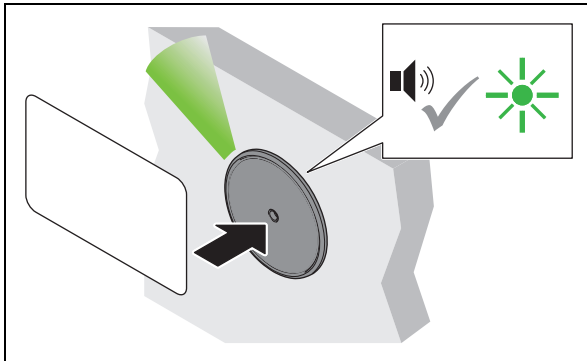

1. Hold the user key in front of the antenna.
  - ▶ Acoustic signal is heard. LED switches to green.

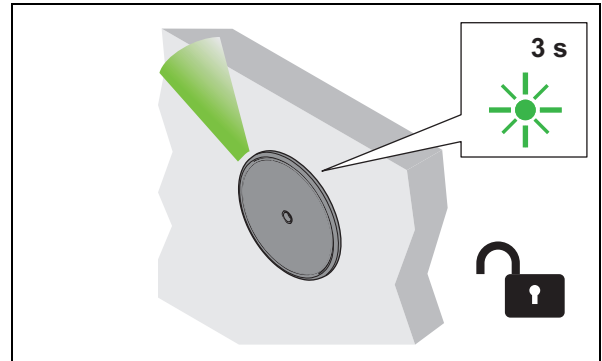

2. Remove user key.
  - ▶ LED illuminates green. All locks are open during the open time.

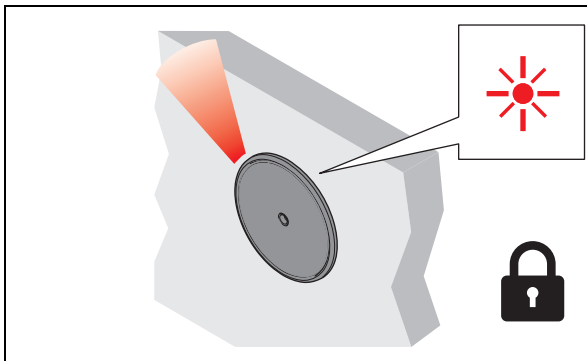

3. The locks lock automatically once the open time has elapsed.
  - ▶ LED switches to red.

## 8.2 Operation with user key with deadbolt lock function

**i** A user key with the deadbolt lock function also has the “latchbolt lock operation” locking authorisation (self-locking action) ⇒ 8.1 Operation with a normal user key, page 58

Prerequisites:



User key with deadbolt lock function (permanent open)

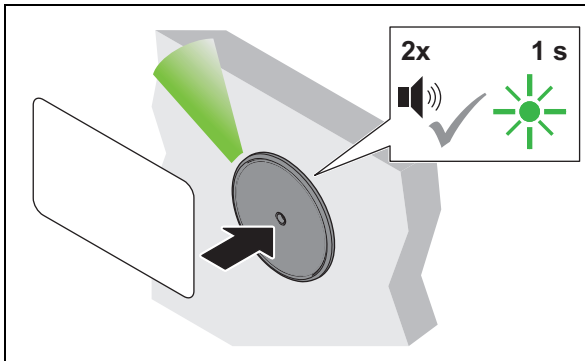

1. Hold the user key in front of the antenna for at least 2 seconds.  
 ▶ Acoustic signal is heard. LED switches to green. Acoustic signal is heard again. LED briefly illuminates green.

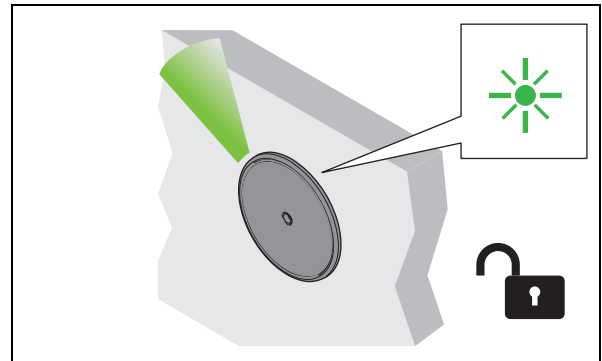

2. Remove user key.  
 ▶ LED illuminates green permanently. All locks are permanently open (“permanent open”).

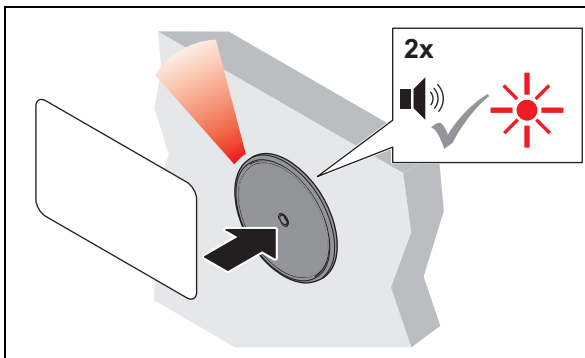

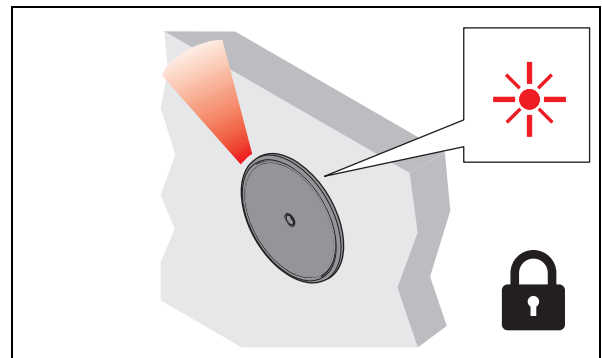

3. Hold the user key in front of the antenna for at least 2 seconds to close.  
 ▶ Acoustic signal is heard. LED continues to illuminate green. Acoustic signal is heard again. LED switches to red.



4. Remove user key.  
 ▶ LED illuminates red permanently. All locks are locked.

## 8.3 Programming permanent deadbolt lock operation

Prerequisites:  Programming key card  Clearing key card

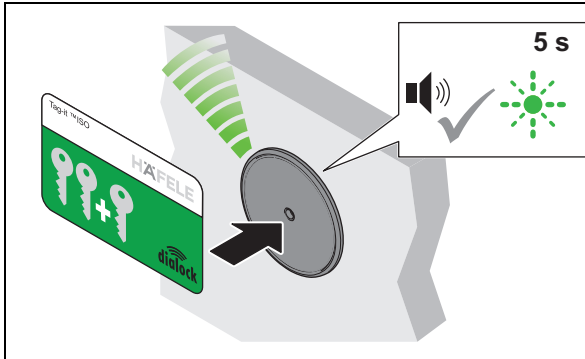

1. Hold the programming key card in front of the antenna.

- ▶ Acoustic signal is heard. LED flashes in green for 5 seconds.

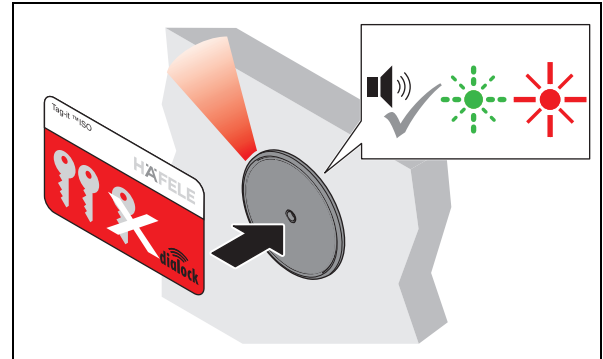



2. Hold the clearing key card in front of the antenna during this 5-second period.

- ▶ Acoustic signal is heard. LED continues to flash in green and then goes to continuous red.
- ▶ The FT 200 / FT 200 CAP is now set to permanent deadbolt lock operation.

## 8.4 Allocating the user keys in keyed to differ operation (FT 200 + max. 1x MLA 8)

### 8.4.1 Allocating user keys by means of consecutive lock allocation

Prerequisites:  Programming key card  Userkey

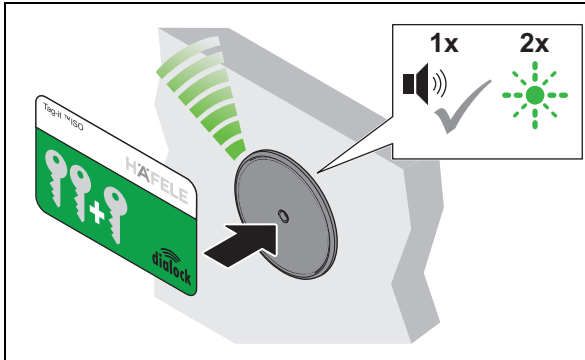

1. Hold the programming key card in front of the antenna until the acoustic signal sounds 2x and the LED illuminates in green.

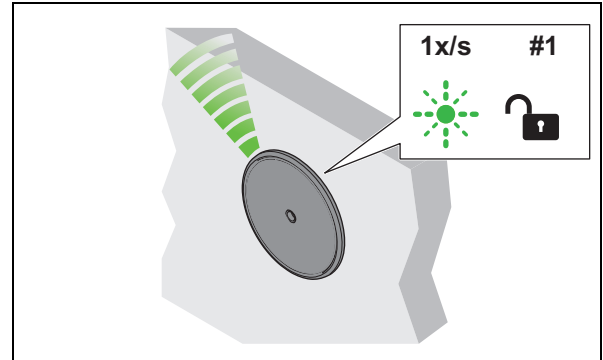

2. Remove programming key card.  
 ▶ LED flashes in green 1x/sec. for approx. 15 seconds.  
 ▶ Lock 1 is unlocked.

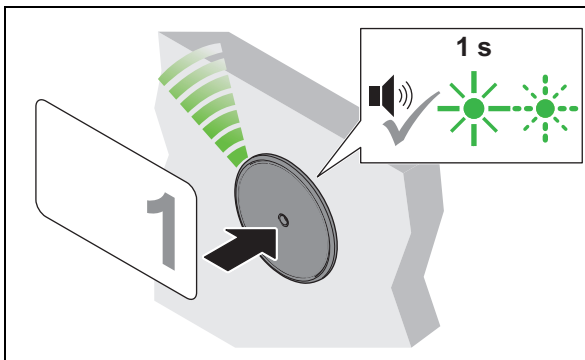

3. Hold all user keys which are to be given the locking authorisations for lock 1 in front of the antenna one after another.  
 ▶ An acoustic signal sounds as confirmation, and the LED briefly illuminates in green.  
 ▶ Lock 1 is now allocated to these user keys. LED continues to flash in green 1x/sec. for approx. 15 seconds.

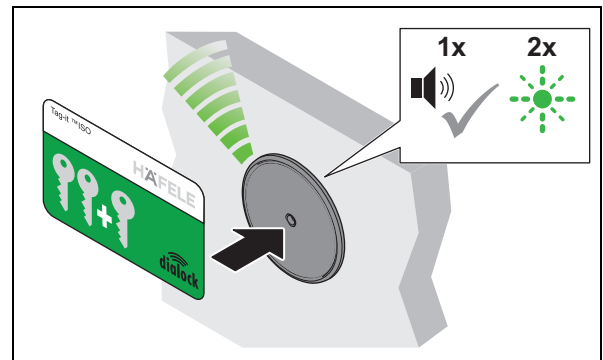

4. Hold the programming key card in front of the antenna again until the acoustic signal sounds once. The LED flashes in green 2x in succession.

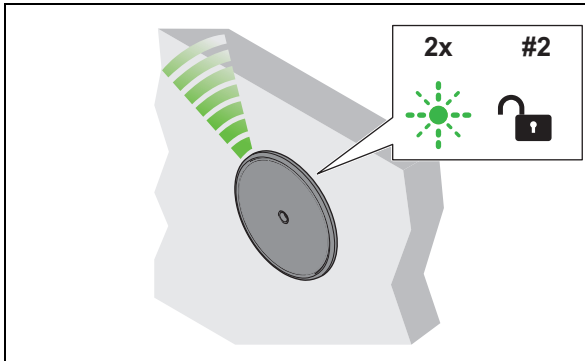

5. Remove programming key card.
- ▶ The LED continues to flash in green 2x in succession for approx. 15 seconds.
  - ▶ Lock 2 is unlocked.

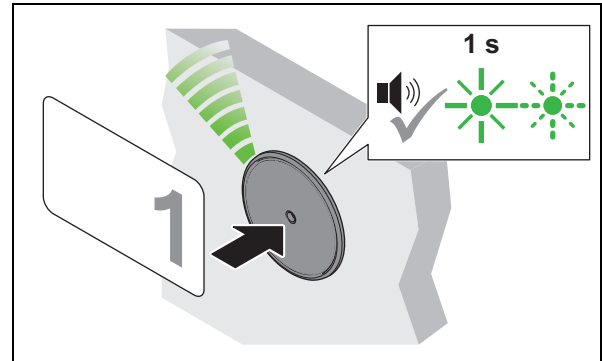

6. Hold all user keys which are to be given the locking authorisations for lock 2 in front of the antenna one after another.
- ▶ An acoustic signal sounds as confirmation, and the LED briefly illuminates in green.
  - ▶ Lock 2 is now allocated to these user keys. The LED continues to flash in green 2x in succession for approx. 15 seconds.

7. Repeat steps 4 to 6 until the required user keys have been allocated to all locks.
- ▶ The LED then illuminates permanently in red.

**i** If no locking authorisation is to be allocated to a lock, the programming key card must be presented again rather than the user key.

Each time the programming key card is presented again, the next lock is selected. Confirmation takes place by means of appropriate flashing of the LED (3x flashes for lock 3, 4x flashes for lock 4 etc.).

**The programming key card is presented to select the required lock (max. 12).  
The selected lock is allocated to the required user key with the user key.**

**i** If no programming key card or user key is presented within approx. 15 sec. during the programming procedure, programming mode ends and the LED switches to red. If the allocation of user keys is not yet complete, the programming procedure can be restarted.



### 8.4.2 User key allocation by unlocking the locks

**i** Locks which are not to be allocated to the respective user key must be safeguarded against unintentional unlocking (e.g. with a small wedge, adhesive tape or the like).

**i** Several user keys can be allocated to one lock.

Example:

- User key 1: Locks 1, 3, 5
- User key 2: Locks 3, 5, 7, 10
- User key 3: Locks 1, 2, 5, 10, 12

Prerequisites:  Programming key card  Userkey

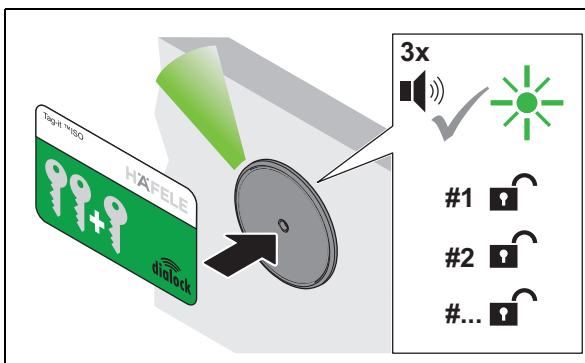

1. Hold the programming key card in front of the antenna until the acoustic signal sounds 3x.
  - ▶ The LED illuminates in green.
  - ▶ All locks are unlocked.

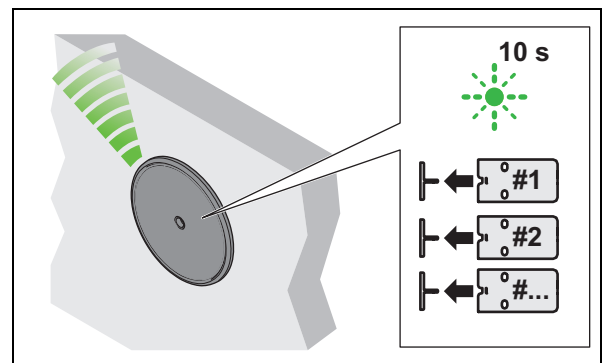

- The programming mode for normal user keys is now active for 10 seconds and the LED flashes in green.
2. Manually unlock all locks to which the user key is to be allocated.

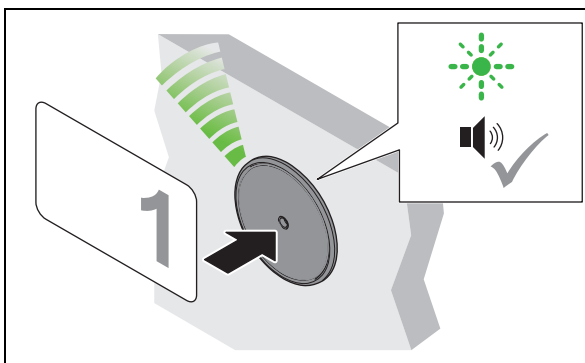

3. Hold the required user key in front of the antenna.
  - ▶ The LED continues to flash in green.
  - ▶ All locks are briefly locked so unlocked locks can be recognised.
  - ▶ A brief acoustic signal is heard
  - ▶ The user key is now allocated to all unlocked locks.

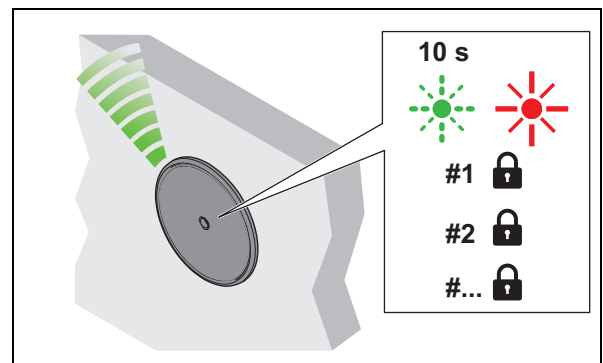

4. Remove user key.
  - ▶ The LED continues to flash in green for approx 10 seconds.
  - ▶ If no other user keys are allocated, programming mode ends automatically and the LED switches to red.
  - ▶ All locks are locked.
5. Lock all unlocked locks manually.

**i** If no lock is unlocked when the user key is presented, an acoustic signal will sound:

- Two short acoustic signals sound and the LED switches briefly to red.

## 8.5 Adjusting the open time

Prerequisites:



Programming key card



Clearing key card

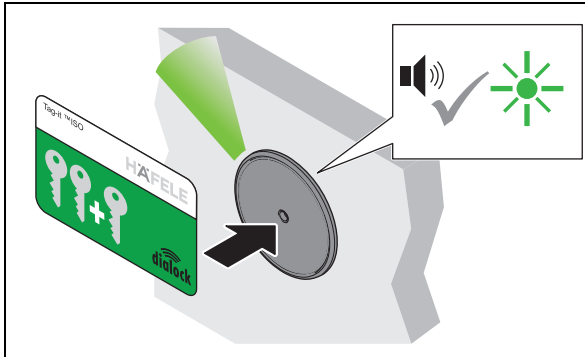

1. Hold the programming key card in front of the antenna.

- ▶ Acoustic signal is heard. LED illuminates green.

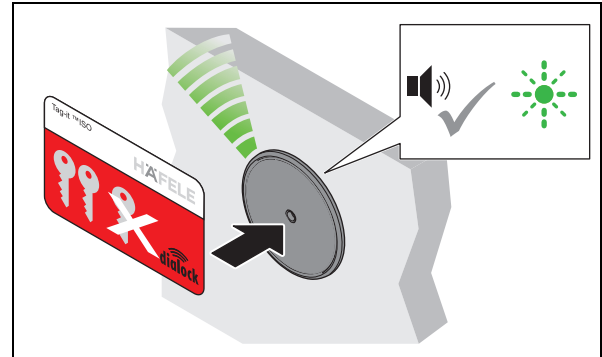

2. Hold the clearing key card in front of the antenna.

- ▶ Acoustic signal is heard. The LED flashes quickly in green.

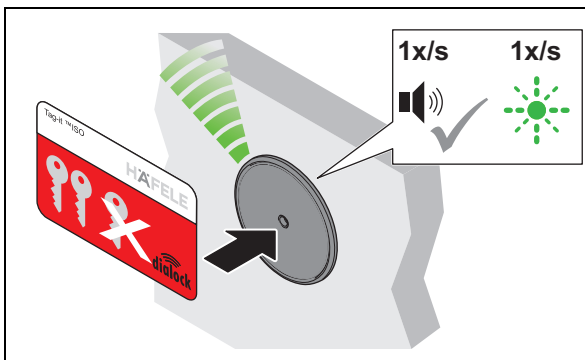

3. Hold the clearing key card in front of the antenna again.

- ▶ An acoustic signal is heard at one second intervals.
- ▶ The LED flashes in green in parallel to the acoustic signal every second (max. 30 sec).

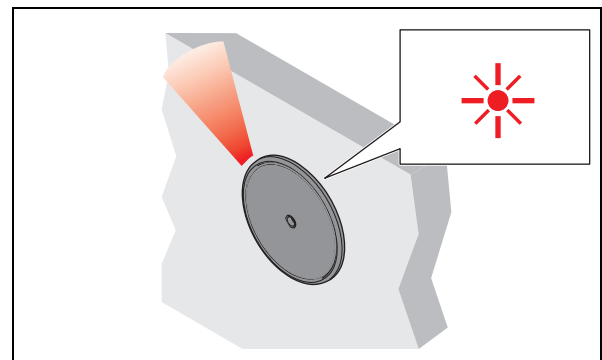

4. Remove clearing key card after the required time.

- ▶ The LED illuminates permanently in red.
- ▶ The open time is set for all locks and authorised user keys.

**i** The open time can be adjusted at any time, and is also retained after a power supply interruption or a simple reset.

The open time can be extended beyond 30 sec. with the MDU 110 using a special function or a macro (⇒ *Macros*, page 45).

After a complete reset or setting the FT 200 / FT 200 CAP furniture terminal to “permanent deadbolt lock operation”, the set opening time is cleared and the factory setting of 3 sec or deadbolt lock operation are activated.



## 9. Extensions and connections

The system can be extended. The following connections are available on the FT 200 / FT 200 CAP furniture terminal:

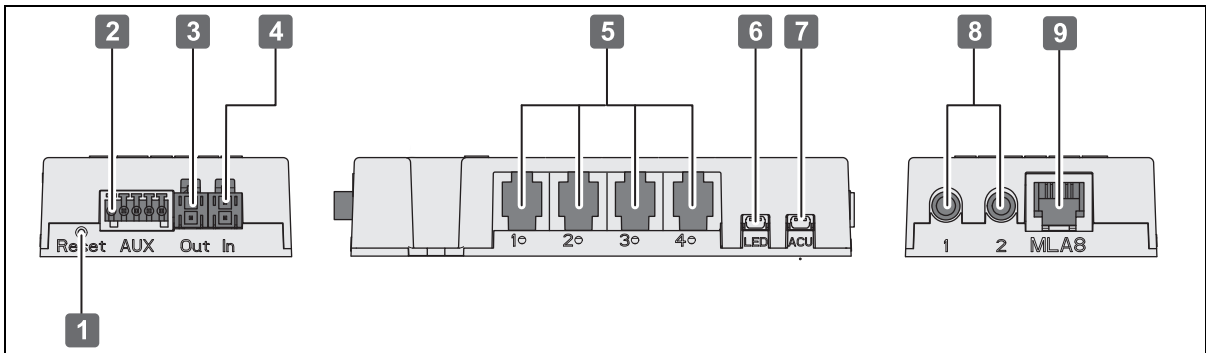

Fig. 2: FT 200 / FT 200 CAP connections

Connection	Description
1	Reset button <ul style="list-style-type: none"> <li>• Reset ⇨ 12. Reset, page 70</li> </ul>
2	Potential-free input/output <ul style="list-style-type: none"> <li>• Relay output port NO, NC, COM</li> <li>• Digital input port</li> <li>• Connection via separate terminal clamp (green)</li> <li>• Macros required</li> <li>• ⇨ 10. Installation examples, page 66</li> </ul>
3	Power supply output <ul style="list-style-type: none"> <li>• ⇨ 3.2 Technical data, page 45</li> </ul>
4	Power supply input <ul style="list-style-type: none"> <li>• ⇨ 3.2 Technical data, page 45</li> </ul>
5	Furniture lock EFL 3 / EFL 3C <ul style="list-style-type: none"> <li>• Basic components ⇨ 3.1 System overview, page 43</li> </ul>
5	MLA 6P multi-lock adapter <ul style="list-style-type: none"> <li>• Extension ⇨ 3.1 System overview, page 43</li> </ul>
6	Signal generator, visual (LED) <ul style="list-style-type: none"> <li>• Extension ⇨ 3.1 System overview, page 43</li> </ul>
7	Acoustic signal generator (105 dB) <ul style="list-style-type: none"> <li>• Extension ⇨ 3.1 System overview, page 43</li> </ul>
8	Antenna FAN 200 <ul style="list-style-type: none"> <li>• Basic components ⇨ 3.1 System overview, page 43</li> </ul>
9	Multi-lock adapter MLA 8 <ul style="list-style-type: none"> <li>• Extension ⇨ 3.1 System overview, page 43</li> </ul>

### 9.1 Connections to the potential free input/output

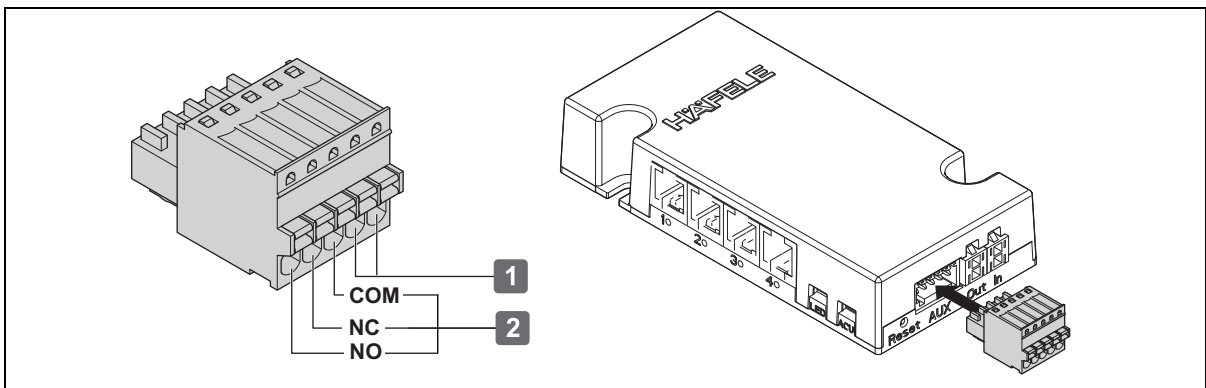

Fig. 3: Connections to the potential free input/output

Connection	Description
1	Input <ul style="list-style-type: none"> <li>• e.g. switches</li> </ul>
2	NO, NC, COM <ul style="list-style-type: none"> <li>• Relay (e.g. for alarm system; macro required)</li> </ul>

## 10. Installation examples

Installation is dependent on:

- The installation situation
- the components in use

### 10.1 Alarm on FT 200 / FT 200 CAP

Signal in the event of a break-in or unauthorised unlocking of an EFL 3 / EFL 3C by connecting an alarm system to the FT 200 / FT 200 CAP (macro required).

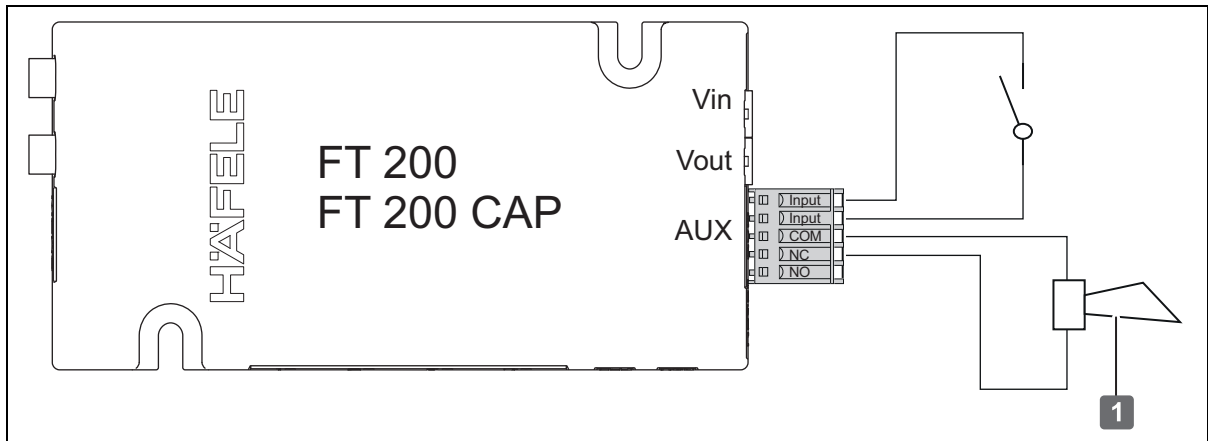

Fig. 4: Installation example 1 - Alarm [1] at FT 200 / FT 200 CAP

### 10.2 FT 200 / FT 200 CAP as a switching device for the alarm

FT 200 / FT 200 CAP only activates the alarm if all EFL 3 / EFL 3C are locked.

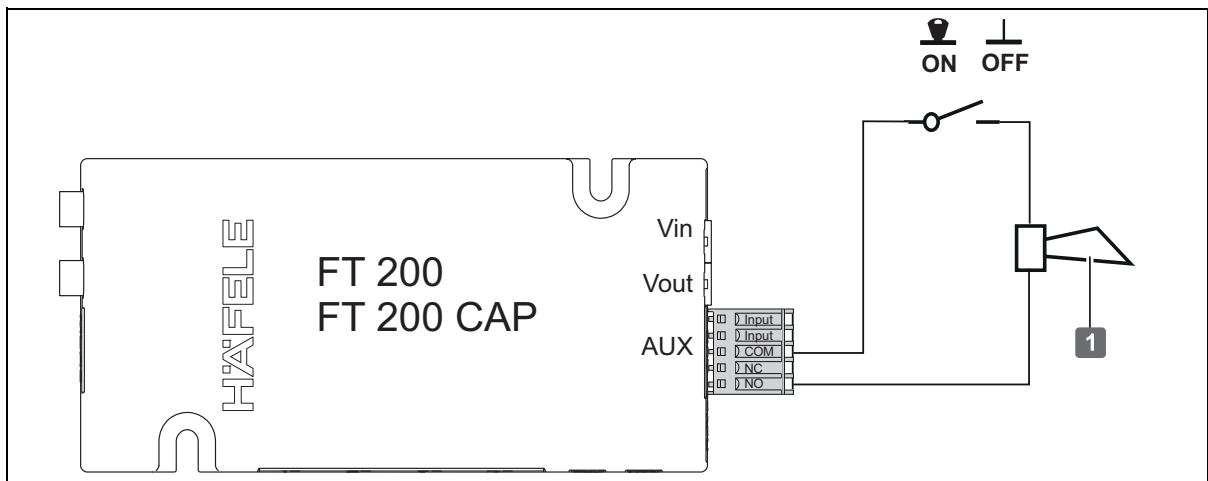

Fig. 5: Installation example 2 - FT 200 / FT 200 CAP as a switching device for the alarm [1]

10.3 One MLA 6P at the FT 200 / FT 200 CAP in keyed alike operation

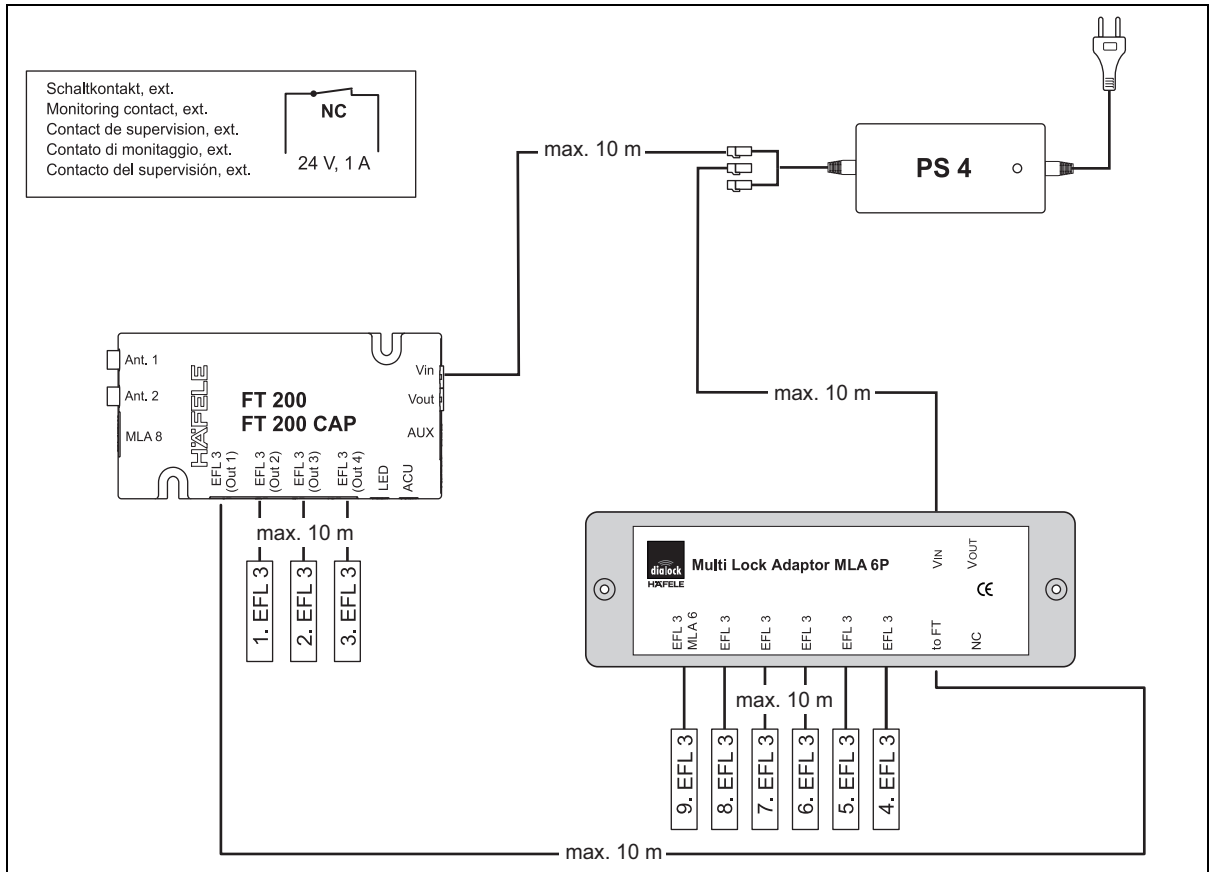

Fig. 6: Installation example 3 - One MLA 6P at the FT 200 / FT 200 CAP in keyed alike operation.

10.4 Several MLA 6P at the FT 200 / FT 200 CAP in keyed alike operation

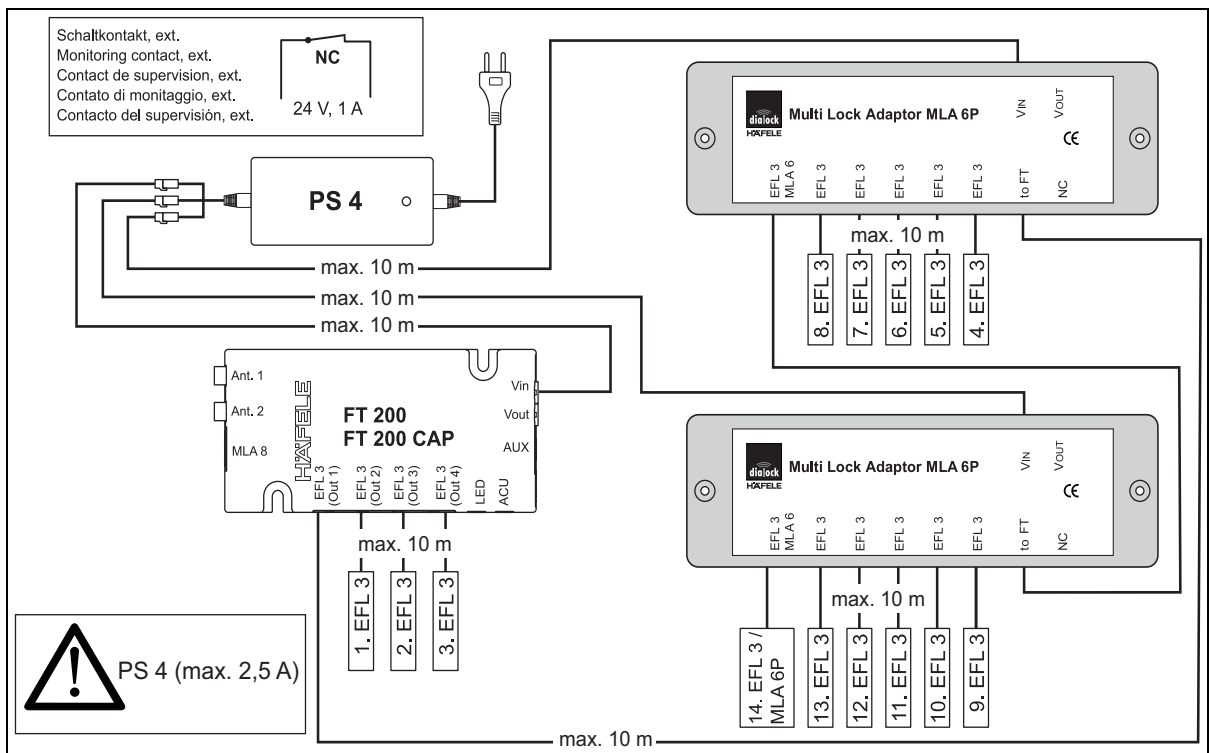

Fig. 7: Installation example 4 - Several MLA 6P at the FT 200 / FT 200 CAP in keyed alike operation.

732.22.024

HDE 01.04.2020

### 10.5 One MLA 8 at the FT 200 / FT 200 CAP in keyed alike and/or keyed to differ operation

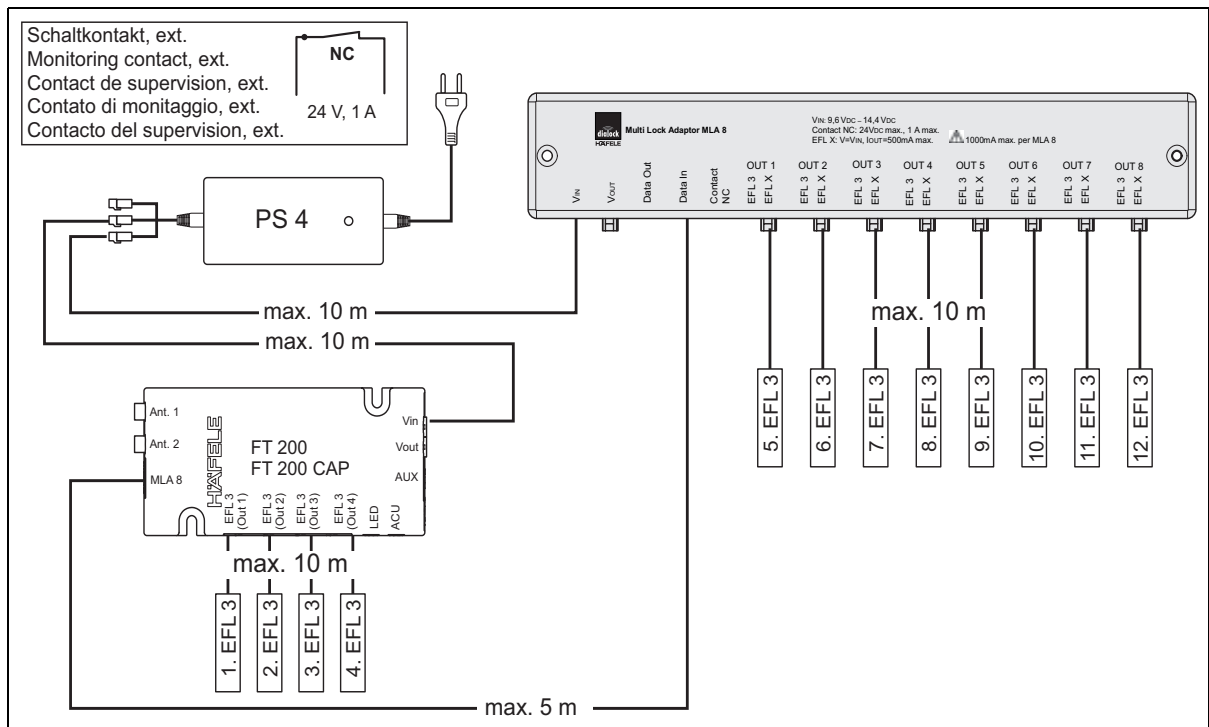

Fig. 8: Installation example 5 - One MLA 8 at the FT 200 / FT 200 CAP in keyed alike and/or keyed to differ operation.

10.6 Several MLA 8 at the FT 200 / FT 200 CAP in keyed alike operation

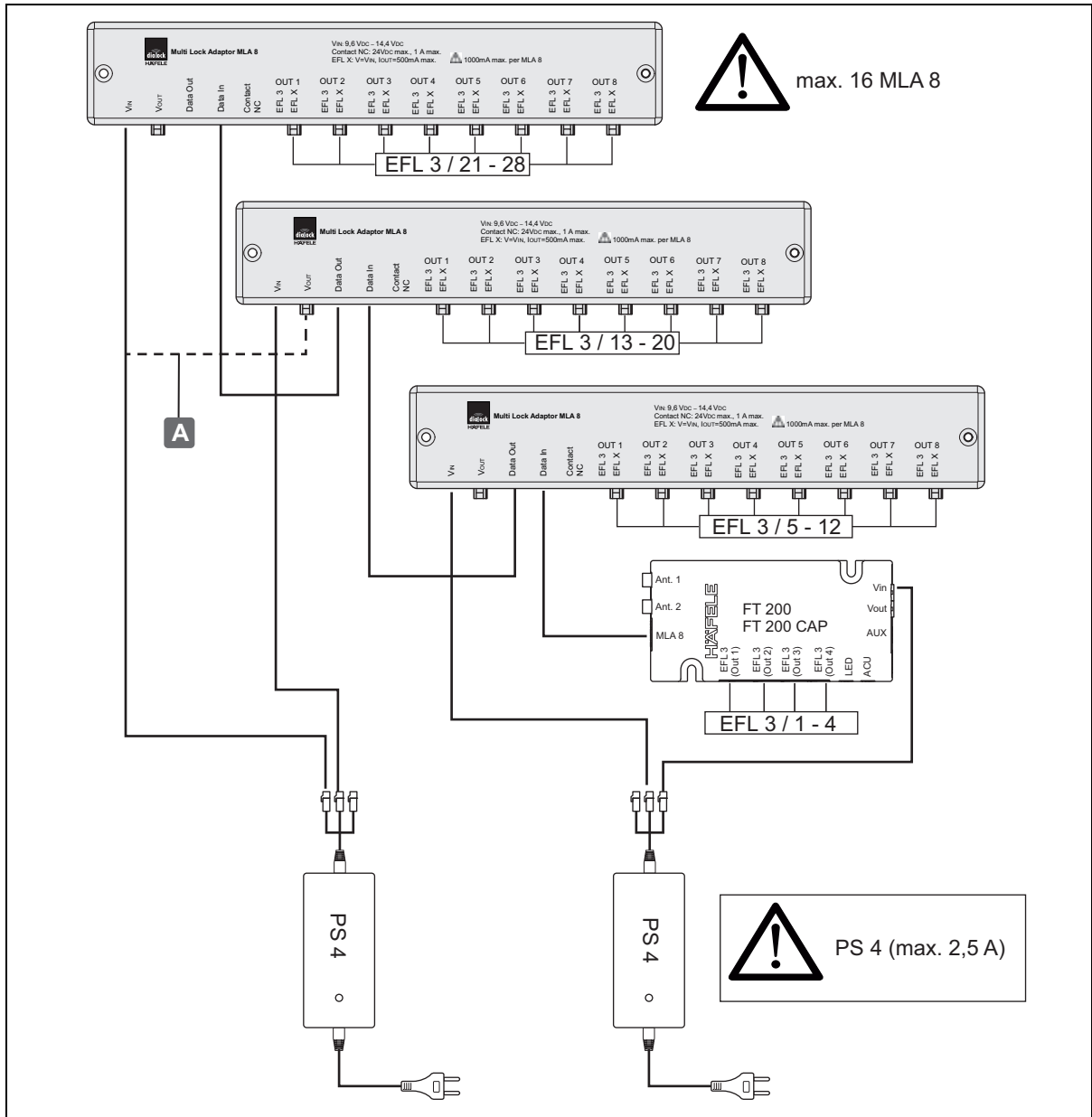



Fig. 9: Installation example 6 - Several MLA 8 at the FT 200 / FT 200 CAP in keyed alike operation.



The voltage supply can be provided directly via the PS 4 power supply or (max. 1x) from MLA 8 to MLA 8 **A**. A maximum of 16 MLA 8 can be connected in this way.

 Attention: please note the rated values of the system components!  
 ⇨ 3.2 Technical data, page 45

732.22.024

HDE 01.04.2020

## 11. Troubleshooting

Fault when opening	Possible cause	Remedy
Acoustic signal is heard twice.	<ul style="list-style-type: none"> <li>User key is not authorised.</li> </ul>	<ul style="list-style-type: none"> <li>Program the user key. ⇒ 6. Programming user keys, page 53</li> </ul>
LED for the FAN 200 antenna does not switch from red to green.	<ul style="list-style-type: none"> <li>Distance between user key and antenna too great.</li> <li>User key is not authorised.</li> </ul>	<ul style="list-style-type: none"> <li>Observe the maximum distance of 25 mm between the user key and antenna.</li> <li>Program the user key. ⇒ 6. Programming user keys, page 53</li> </ul>
Locks do not open.	<ul style="list-style-type: none"> <li>User key is not authorised.</li> <li>Closing mechanism defective.</li> <li>Plug connections loose.</li> <li>Locking mechanism sticks / stiff.</li> </ul>	<ul style="list-style-type: none"> <li>Program the user key. ⇒ 6. Programming user keys, page 53</li> <li>Check closing mechanism.</li> <li>Check plug connections.</li> <li>Lock is under tension. Check loading of furniture item.</li> <li>Adjust locking mechanism. Note adjustments and tolerances!</li> <li>⇒ 4.1 Installation references, page 50</li> <li>⇒ EFL 3 / EFL 3C </li> </ul>
Fault when locking	Possible cause	Remedy
Locks do not lock.	<ul style="list-style-type: none"> <li>Lowering of locking mechanism after loading the furniture item.</li> <li>Plug connections loose.</li> </ul>	<ul style="list-style-type: none"> <li>Adjust locking mechanism. Note adjustments and tolerances!</li> <li>⇒ 4.1 Installation references, page 50</li> <li>⇒ EFL 3 / EFL 3C </li> <li>Check plug connections.</li> </ul>

In the event of a power failure, the locks retain their locking status which was present at this point in time. The locking authorisations for the user keys are retained and do not have to be reset.

If the faults cannot be remedied, contact your responsible DIALOCK technician or [www.haefele.com](http://www.haefele.com).

## 12. Reset

A reset is required for maintenance purposes or for remedying faults.

There are two reset options:

- Simple reset,
- complete reset.

## 12.1 Simple reset

A simple reset is required in the following cases:

- Loss of programming and erasing key (master keys).

After a simple reset, the allocated master keys are cleared and reallocation is required (LED continuously flashing in green).

Continued use of the terminal is not possible until a restart with new master keys (⇒ 5. *Start-up, page 51*). The locking authorisations for the user keys are retained after a simple reset.

Prerequisites:



A tool to actuate the reset button, such as a thin pen/pencil or opened out paper clip

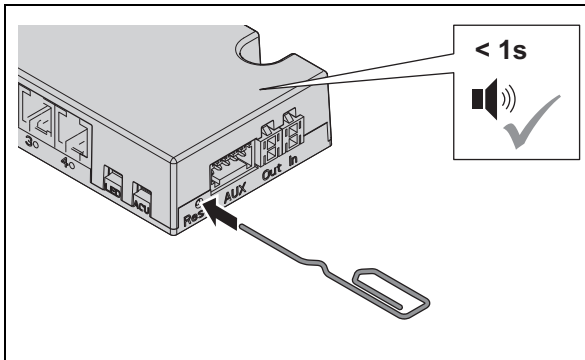

1. Press the reset button.
  - ▶ A brief acoustic signal is heard.

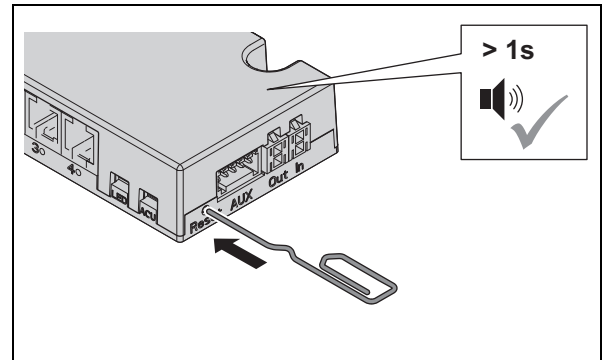

2. Press and hold the reset button until a long acoustic signal is heard.
  - ▶ The lock on parametrisation with the MDU 110 data transfer unit is disabled.
  - ▶ The LED flashes continuously in green.
3. Re-teaching master keys (⇒ 5. *Start-up, page 51*)

## 12.2 Complete reset

A complete reset resets the furniture terminal to the factory settings. All data is cleared. The system then has to be reconfigured (⇒ 5. *Start-up*, page 51.).

A complete reset is required in the following cases:

- Complete erasing of all data (e.g. in the event of return to stocks / warehouse).
- Resetting of software operation to stand-alone operation (SA).

Prerequisites:



A tool to actuate the reset button, such as a thin pen/pencil or opened out paper clip

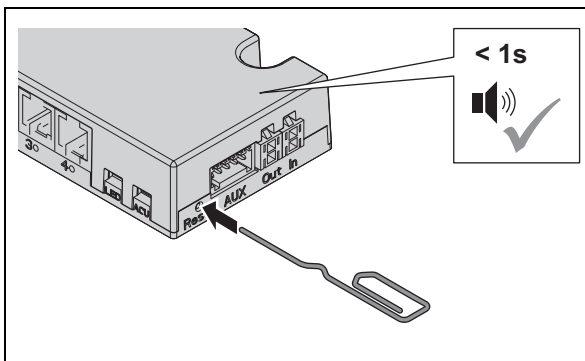

1. Press the reset button.
  - ▶ A brief acoustic signal is heard.

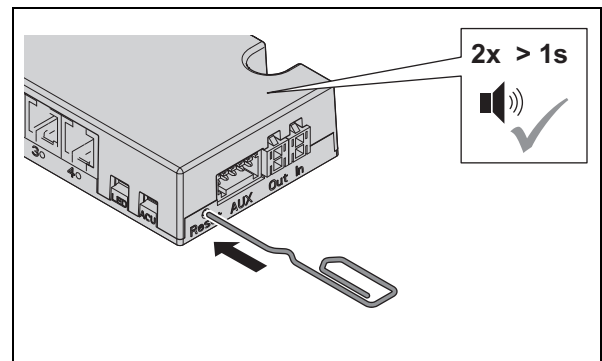

2. Press and hold the reset button until two long acoustic signals are heard.
  - ▶ The LED flashes rapidly in green and red.
  - ▶ All data and access rights are cleared.
  - ▶ The FT 200 switches to start-up mode (⇒ 5. *Start-up*, page 51)

## 13. Cleaning and maintenance

### 13.1 Cleaning

- Only clean visible antenna surfaces as required.
- Clean the surface of the antenna with a dry, soft cotton cloth or a damp cloth with a little washing-up liquid or neutral cleaner.
- Do not clean any other system components.



## 13.2 Maintenance

The product is maintenance-free.

### NOTE

Damage to product due to incorrect maintenance

- Do not carry out repairs.
- Do not use lubricants.
- Contact the manufacturer in the event of damage / malfunctions.
- If parts have to be replaced, always use original replacement parts from HÄFELE.

## 14. Disassembly

### WARNING

**Risk of life-threatening electric shock during disassembly work when the power plug is plugged in**

The system must be currentless during disassembly.

- Disconnect the system from the power supply for disassembly. Pull the power plug.

## 15. Disposal



Do not dispose of the appliance in household waste.  
Please note the country-specific regulations.

## 16. EU Declaration of conformity



Sphinx Electronics GmbH & Co KG hereby declares that the FT 200 / FT 200 CAP furniture terminal in connection with the EFL 3 / EFL 3C furniture lock, FAN 200 antenna, the PS 4 power supply unit and MLA 8 multi-lock adapter are compliant with directives 2014/53/EU and 2011/65/EU.

The complete text of the EU declaration of conformity can be found under the product at the following web site: [www.hafele.com](http://www.hafele.com).

## 17. Approval according to Part 15 of the FCC rules

NOTE: This equipment has been tested and found to comply with the limits for a Class B digital device, pursuant to Part 15 of the FCC Rules. These limits are designed to provide reasonable protection against harmful interference in a residential installation. This equipment generates, uses and can radiate radio frequency energy and, if not installed and used in accordance with the instructions, may cause harmful interference to radio communications. However, there is no guarantee that interference will not occur in a particular installation. If this equipment does cause harmful interference to radio or television reception, which can be determined by turning the equipment off and on, the user is encouraged to try to correct the interference by one or more of the following measures:

- Reorient or relocate the receiving antenna.
- Increase the separation between the equipment and receiver.
- Connect the equipment into an outlet on a circuit different from that to which the receiver is connected.
- Consult the dealer or an experienced radio / TV technician for help.

**H** This device complies with Part 15 of the FCC Rules [and with Industry Canada licence-exempt RSS standard(s)]. Operation is subject to the following two conditions:

1. this device may not cause harmful interference, and
2. this device must accept any interference received, including interference that may cause undesired operation.

**H** Changes or modifications made to this equipment not expressly approved by Häfele may void the FCC authorization to operate this equipment.

**H** Le présent appareil est conforme aux CNR d'Industrie Canada applicables aux appareils radio exempts de licence. L'exploitation est autorisée aux deux conditions suivantes :

1. l'appareil ne doit pas produire de brouillage, et
2. l'appareil doit accepter tout brouillage radioélectrique subi, même si le brouillage est susceptible d'en compromettre le fonctionnement.

## Sommaire

1.	À propos du présent document .....	77
1.1	Groupes cibles des instructions d'utilisation .....	77
1.2	Documents également applicables .....	77
2.	Sécurité .....	77
2.1	Utilisation conforme à l'emploi .....	77
2.2	Utilisation non conforme à l'emploi .....	78
2.3	Qualification du personnel .....	78
2.4	Consignes générales de sécurité .....	79
2.5	Sécurité électrique .....	79
3.	Structure et fonctionnement .....	80
3.1	Aperçu du système .....	80
3.2	Caractéristiques techniques .....	82
3.3	Fonctions .....	84
3.4	Réglages d'usine .....	85
3.5	Accessoires .....	86
4.	Montage et installation .....	86
4.1	Instructions de montage .....	87
5.	Première mise en service .....	88
6.	Programmer une clé d'utilisateur .....	90
6.1	Programmer une clé d'utilisateur normale .....	91
6.2	Programmer une clé d'utilisateur privilégié .....	92
6.3	Programmer une clé d'utilisateur avec fonction serrure à pêne dormant .....	93
7.	Effacer des droits d'accès .....	94
7.1	Effacer un droit d'accès sur une seule clé d'utilisateur .....	94
7.2	Effacer les droits d'accès de toutes les clés d'utilisateurs .....	94
8.	Commande .....	95
8.1	Utilisation avec la clé d'utilisateur normale .....	95
8.2	Utilisation avec clé d'utilisateur avec fonction serrure à pêne dormant .....	96
8.3	Programmation du mode serrure à pêne permanent .....	97
8.4	Attribuer les clés d'utilisateur en mode à fermetures diverses (FT 200 + max. 1x MLA 8) .....	98
8.4.1	Attribuer les clés d'utilisateur par une attribution successive des serrures .....	98
8.4.2	Attribuer les clés d'utilisateur par une ouverture des serrures .....	100
8.5	Paramétrer le temps d'ouverture .....	101
9.	Extensions et raccords .....	102
9.1	Raccordement à l'entrée/la sortie libre de potentiel .....	103
10.	Exemples d'installation .....	103
10.1	Alarme sur FT 200 / FT 200 CAP .....	103
10.2	FT 200 / FT 200 CAP en tant que dispositif de commutation pour l'alarme .....	104
10.3	Un MLA 6P sur le FT 200 / FT 200 CAP en mode s'entrouvrant .....	104
10.4	Plusieurs MLA 6P sur le FT 200 / FT 200 CAP en mode s'entrouvrant .....	105

---

10.5 Un MLA 8 sur le FT 200 / FT 200 CAP en mode s'ouvrant et/ou à fermetures diverses .....	105
10.6 Plusieurs MLA 8 sur le FT 200 / FT 200 CAP en mode s'ouvrant. ....	106
11. Élimination des dysfonctionnements .....	107
12. Réinitialisation .....	108
12.1 Réinitialisation simple .....	108
12.2 Réinitialisation complète .....	109
13. Nettoyage et entretien .....	109
13.1 Nettoyage .....	109
13.2 Entretien .....	110
14. Démontage .....	110
15. Élimination .....	110
16. Déclaration de conformité UE .....	110
17. Conformité selon Section 15 de la réglementation de la FCC .....	111

## 1. À propos du présent document

Les présentes instructions d'utilisation sont valables pour le système « FT 200 / FT 200 CAP ». Elles constituent une partie intégrante du système et doivent être conservées jusqu'à son élimination.

### 1.1 Groupes cibles des instructions d'utilisation

Les groupes cibles des instructions d'utilisation sont les suivants :

- Exploitant
- Personnel de montage
- Personnel de mise en service
- Personnel d'exploitation

### 1.2 Documents également applicables

Document	Contenu
Instructions de montage des composants individuels du système	Montage mécanique

Tous les documents relatifs au produit sont disponibles sur le site [www.hafele.com](http://www.hafele.com).

## 2. Sécurité

### 2.1 Utilisation conforme à l'emploi

Le système « FT 200 / FT 200 CAP » est un dispositif de verrouillage électromécanique pour meubles. Une utilisation comme suit est conforme à l'emploi :

- Utilisation à l'intérieur
- Utilisation conforme aux caractéristiques techniques ⇒ 3.2 *Caractéristiques techniques, page 82*
- Alimentation exclusivement avec le bloc d'alimentation PS 4
- Raccordement électrique à une prise à contact de protection facilement accessible avec mise à la terre et installée selon les directives nationales en vigueur. Les caractéristiques de branchement de la prise doivent concorder avec celles du produit ⇒ 3.2 *Caractéristiques techniques, page 82*.

## 2.2 Utilisation non conforme à l'emploi

Toute utilisation non citée au chapitre 2.1 *Utilisation conforme à l'emploi* est non conforme à l'emploi. L'utilisation comme suit n'est pas autorisée :

- Utilisation à l'extérieur
- Utilisation dans un environnement agressif (p. ex. contenant du sel ou du chlore) ou humide
- Utilisation en environnement présentant des risques d'explosion
- Utilisation à proximité d'appareils sensibles aux ondes électromagnétiques
- Ne pas utiliser à proximité de surfaces chaudes, sources de chaleur, matériaux facilement inflammables ou d'endroits exposés au rayonnement solaire direct.
- Omission de composants lors du montage
- Modification de l'ordre de montage
- Utilisation de composants défectueux ou endommagés
- Utilisation de pièces de rechange autres que des pièces d'origine
- Modification ou réparation du système et de ses composants
- Utilisation par des personnes non formées à cet effet

## 2.3 Qualification du personnel

Tâche	Qualification
Transport, stockage	Personnel qualifié
Montage	Personnel qualifié
installation	Personnel qualifié
Mise en service	Personnel qualifié
Attribution et effacement des droits d'accès	Personnel d'exploitation
Commande	Personnel d'exploitation
Dysfonctionnement	Personnel qualifié
réinitialisation	Personnel qualifié
Nettoyage	Personnel d'exploitation
Démontage	Personnel qualifié
Mise au rebut	Personnel qualifié

732.22.024

### Personnel qualifié

Sont considérés comme du personnel qualifié :

- Spécialistes de la construction de meubles possédant une formation technique appropriée, des connaissances et de l'expérience, et ainsi en mesure de détecter et d'éviter les dangers liés aux activités à réaliser et à leurs conséquences.

### Personnel d'exploitation

Le personnel d'exploitation est le personnel disposant de droits d'accès. Le personnel d'exploitation a été formé :

- à la manipulation sûre et correcte du produit
- à l'utilisation responsable des droits d'accès

HDE 01.04.2020

## 2.4 Consignes générales de sécurité

Le produit a été fabriqué selon l'état actuel de la technique et des règles de sécurité. Cependant, des risques pour les personnes, ou des dommages sur le produit ou d'autres biens, peuvent se produire lors du montage et de l'exploitation.



### AVERTISSEMENT

#### **Danger en raison de panne ou de dysfonctionnement d'appareils sensibles aux ondes électromagnétiques**

Le rayonnement électromagnétique du produit peut entraîner un dysfonctionnement de pièces sensibles, p. ex. d'appareils médicaux. Cela peut altérer leur fonctionnement.

- Ne pas installer le produit à proximité immédiate d'appareils sensibles aux ondes électromagnétiques.
- En cas de doute sur la compatibilité, contacter le fabricant.

## 2.5 Sécurité électrique

Pour éviter tout danger de choc électrique pouvant entraîner la mort, respecter les instructions de sécurité qui suivent :

- Débrancher totalement le système de l'alimentation pendant les opérations de montage et d'installation.
- Ne pas porter le produit en le tenant par le câble.
- Avant le montage et l'exploitation, vérifier les éventuels dommages sur tous les composants. Ne pas utiliser des composants défectueux, mais adresser une réclamation au fabricant.
- Ne pas modifier ou remplacer la fiche et le câble.
- Ne pas coincer, plier ou endommager le câble. Ne pas poser le câble sur des bords ou des arêtes coupantes. Tenir le câble à distance suffisante des pièces en mouvement ou rotatives.
- Ne pas ouvrir le boîtier des composants du produit.
- Lors du branchement à l'alimentation, ne pas utiliser de blocs multiprises, de rallonges ou d'adaptateurs.
- Ne pas immerger les composants du système dans de l'eau ou du liquide.

### 3. Structure et fonctionnement

#### 3.1 Aperçu du système

L'aperçu suivant montre les composants de base du système.

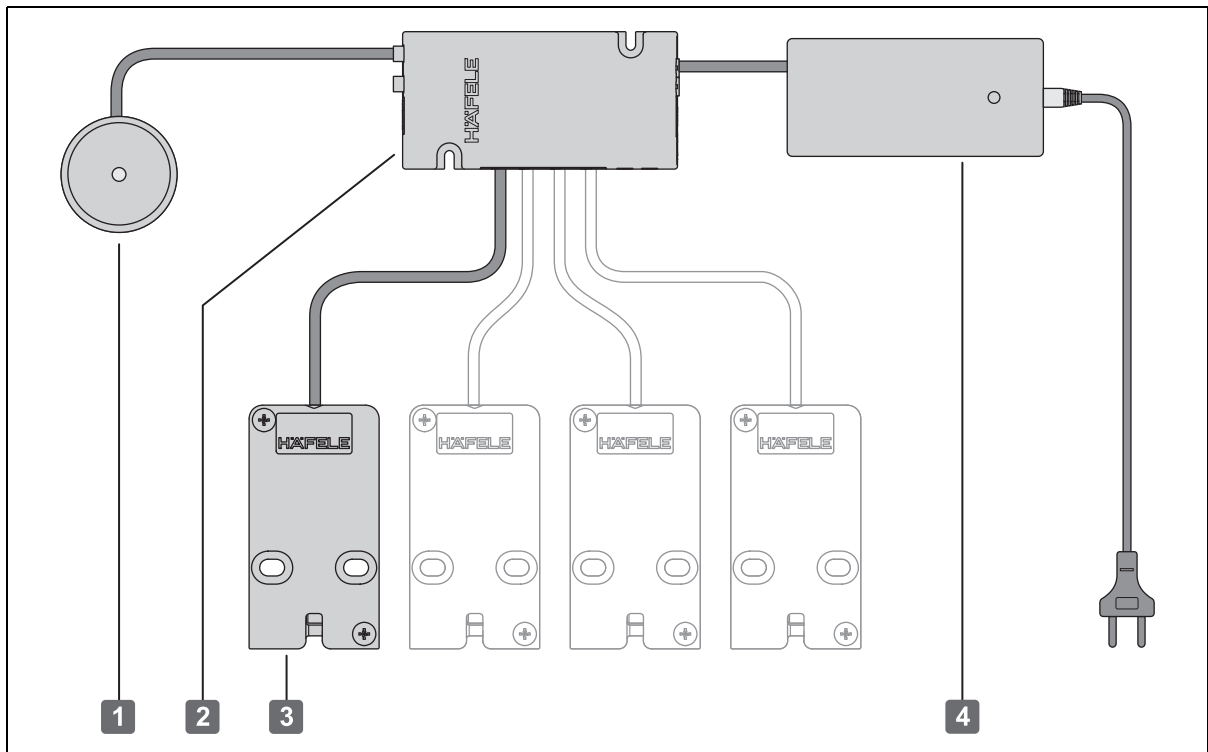

Fig. 1: Aperçu

732.22.024

Composants de base		Description
1	Antenne FAN 200	<ul style="list-style-type: none"> <li>Unité de lecture à LED intégrée</li> <li>LED rouge / verte rouge : en fonctionnement, serrure verrouillée verte : serrure déverrouillée</li> </ul>
2	Terminal de meuble FT 200 / FT 200 CAP	<ul style="list-style-type: none"> <li>Unité de commande du système</li> <li>Raccords pour max. 4 verrouillages de meuble EFL 3 / EFL 3C</li> </ul>
3	Verrouillage de meuble EFL 3 / EFL 3C	<ul style="list-style-type: none"> <li>Verrouillage de meuble à commande électronique</li> </ul>
4	Bloc d'alimentation PS 4	<ul style="list-style-type: none"> <li>Alimentation électrique</li> </ul>



Le produit peut être complété par les composants suivants, voir également ⇒ 9. *Extensions et raccords*, page 102.

Extension	Description
Multiplexeur MLA 6P	<ul style="list-style-type: none"> <li>• multiplexeur électronique pour raccorder max. 6 verrouillages de meuble EFL 3 / EFL 3C en mode s'ouvrant.</li> <li>• À chaque raccordement EFL 3 / EFL 3C au terminal de meuble FT 200 / FT 200 CAP, plusieurs MLA 6P peuvent être connectés en série (en cascade).</li> <li>• Tout MLA 6P ayant besoin de sa propre alimentation électrique, des unités d'alimentation PS4 supplémentaires sont nécessaires.</li> <li>• <b>Attention : respecter les valeurs de raccordement des composants du système !</b></li> </ul>
Multiplexeur MLA 8	<ul style="list-style-type: none"> <li>• multiplexeur électronique pour raccorder max. 8 verrouillages de meuble EFL 3 / EFL 3C en mode s'ouvrant et/ou à fermetures diverses.</li> <li>• En mode exclusivement s'ouvrant, max. 16 MLA 8 (= 128 verrouillages de meuble) peuvent être connectés en série (en cascade) sur le FT 200 / FT 200 CAP. <b>Attention ! Respecter les valeurs de raccordement des composants du système !</b></li> <li>• En cas d'utilisation d'une commutation en série, un signal d'alarme des verrouillages de meuble est impossible.</li> <li>• En mode à fermetures diverses, un seul MLA 8 peut être connecté au FT 200 / FT 200 CAP. Ainsi, le nombre total des verrouillages de meuble EFL 3 / EFL 3C peut être étendu à max. 12.</li> <li>• Les contact de surveillance EFL 3 / EFL 3C sont consultables par le terminal via le programme macro.</li> <li>• Remarque : l'ordre des raccords EFL 3 / EFL 3C débute au FT 200 / FT 200 CAP, de sorte qu'avec plus de 4 EFL 3 / EFL 3C, le 5e est connecté à la sortie 1 du MLA 8.</li> </ul>
Signal optique (LED)	<ul style="list-style-type: none"> <li>• affichage optique de l'état de fermeture</li> <li>• LED rouge / verte</li> <li>• s'éclaire de manière analogue à la LED de l'antenne FAN 200</li> </ul>
Générateur de signal sonore, acoustique	<ul style="list-style-type: none"> <li>• Signalisation acoustique de l'état de fermeture</li> <li>• Transducteur piezo (105 dB)</li> <li>• Macro nécessaire (⇒ <i>Macros</i>, page 82)</li> </ul>
Prise d'alimentation verte ⇒ 9. <i>Extensions et raccords</i> , page 102.	<p>Entrée / sortie libre de potentiel</p> <ul style="list-style-type: none"> <li>• Sorties relais NO, NC et COM</li> <li>• Entrée numérique</li> <li>• Macro nécessaire (⇒ <i>Macros</i>, page 82)</li> </ul>

732.22.024

HDE 01.04.2020

Extension	Description
Macros	<ul style="list-style-type: none"> <li>• Les macros sont des programmes qui étendent la variété des fonctions du FT 200 / FT 200 CAP.</li> <li>• Des exigences spécifiques du client (par ex., l'installation d'un générateur de signal sonore ou la commande d'un système d'alarme) peuvent être réalisées sur demande à l'aide de programmes macro.</li> <li>• Le transfert vers le FT 200 / FT 200 CAP a lieu via la MDU 110.</li> <li>• En cas de questions sur le développement ou la fonction des macros, contactez votre technicien DIALOCK local ou consultez <a href="http://www.haefele.com">www.haefele.com</a>.</li> </ul>

### 3.2 Caractéristiques techniques

#### Terminal de meuble FT 200 / FT 200 CAP

Caractéristique	Valeur
Tension d'alimentation	12 V DC, ±20 %
Consommation de courant max. (avec EFL 3)	690 mA
Température ambiante	0–55 °C
Humidité de l'air relative	10–95 % sans condensation
Type de protection	IP 20
Technologie de transpondeurs	Tag-It, Mifare Classic EV1, Mifare DESFire EV1 et EV2. Pour les applications du logiciel Dialock, les transpondeurs utilisés doivent être qualifiés et codés par Häfele.
Homologations	CE, FCC / IC

#### Antenne FAN 200

Caractéristique	Valeur
Type de protection	IP 67
Technologie de transpondeurs	Tag-It, Mifare Classic EV1, Mifare DESFire EV1 et EV2. Pour les applications du logiciel Dialock, les transpondeurs utilisés doivent être qualifiés et codés par Häfele.
Portée de lecture	≤ 25 mm
Environnement	Ne convient pas pour le montage : <ul style="list-style-type: none"> <li>• dans du métal</li> <li>• dans un meuble à revêtement métallique</li> <li>• derrière les surfaces des miroirs</li> </ul>
Distance minimale entre deux antennes :	250 mm

**Verrouillage de meuble EFL 3 / EFL 3C**

Caractéristique	Valeur
Tension d'alimentation	12 V DC
courant permanent absorbé	≤ 10 mA
Absorption de courant max.	130 mA/40ms
Température de service	0-50 °C
Humidité de l'air relative	10–95 % sans condensation
Type de protection	IP 20
charge de traction	1000 N

**Bloc d'alimentation PS 4**

Caractéristique	Valeur
Tension d'alimentation	100–240 V AC, 50–60 Hz
Tension de sortie	12 V DC, régulé
Courant de sortie	2500 mA
Température de service	0-45 °C
Humidité de l'air relative	10–95 % sans condensation
Longueur câble d'alimentation	2100 mm
Longueur câble de sortie	1350 mm
Homologations	MM, CE, FCC, UL, Level VI, FWGB, Approved Medical Device

**MLA8**

Caractéristique	Valeur
Tension d'alimentation $V_{in}$	12 V DC
Consommation de courant max. (avec EFL 3)	1240 mA
Courant de sortie / Sortie EFL3	< 500 mA (12 V)
Courant de sortie / total	< 1000 mA (12 V)
Température de service	0-50 °C
Humidité de l'air relative	10–95 % sans condensation
contact de signalisation	12 V, 50 mA
Contact NC	24 V, 1 A max

**Raccords**

Câble de raccordement (0,5 m) avec prise	AMP Mate-N-Lock, mâle
Douille sortie de tension	AMP Mate-N-Lock, femelle
Douille EFL 3 / EFL 3C	RJ 10
Douille EFL X	AMP Mate-N-Lock, femelle
Douille Data in	RJ 11
Douille Data out	RJ 11

**MLA 6P**

Caractéristique	Valeur
Tension d'alimentation $V_{in}$	12 V DC
Consommation de courant max. (avec EFL 3)	830 mA
Courant de sortie / Sortie EFL3	< 500 mA (12 V)
Courant de sortie / total	< 1000 mA (12 V)
Température de service	0-50 °C
Humidité de l'air relative	10–95 % sans condensation
contact de signalisation	12 V, 50 mA
Contact NC	24 V, 1 A max
<b>Raccords</b>	
Câble de raccordement (0,5 m) avec prise	AMP Mate-N-Lock, mâle
Douille sortie de tension	AMP Mate-N-Lock, femelle
Douille EFL 3 / EFL 3C	RJ 10
Douille Data in (DFT)	Molex 87833-042

**3.3 Fonctions**

Avec le terminal de meuble FT 200 / FT 200 CAP, jusqu'à quatre verrouillages de meuble EFL 3 / EFL 3C peuvent être connectés en parallèle s'ouvrant ou à fermetures diverses.

Avec des multiplexeurs supplémentaires MLA 6P / MLA 8, d'autres verrouillages de meuble peuvent être réalisés ⇒ 9. *Extensions et raccords*, page 102.

En cas de panne de courant, les serrures conservent l'état de fermeture dans lequel elles étaient au moment de l'interruption du courant.

**Mode s'ouvrant**

Une clé d'utilisateur autorisée ouvre simultanément toutes les serrures connectées sur le terminal de meuble FT 200 / FT 200 CAP et, le cas échéant, les multiplexeurs MLA 6P / MLA 8.

**Mode fermetures diverses**

Une clé d'utilisateur autorisée ouvre seulement certaines serrures définies, alors que plusieurs sont connectées au terminal de meuble FT 200 / FT 200 CAP et, le cas échéant, au multiplexeur MLA 8.

L'attribution des serrures peut avoir lieu de deux manières :

- Attribution des serrures en présentant plusieurs fois la carte clé de programmation  
⇒ 8.4.1 *Attribuer les clés d'utilisateur par une attribution successive des serrures*, page 98
- Attribution des serrures en les ouvrant ⇒ 8.4.2 *Attribuer les clés d'utilisateur par une ouverture des serrures*, page 100

### Mode serrure à bec-de-cane / verrouillage automatique (= configuration par défaut)

En mode serrure à bec-de-cane, les serrures sont déverrouillées pendant le temps d'ouverture. Les serrures se verrouillent automatiquement à l'issue du temps d'ouverture (verrouillage automatique)

### Mode serrure à pêne (ouverture continue)

Dans le mode serrure à pêne, toutes les serrures sont déverrouillées en permanence (ouverture continue). Les serrures sont déverrouillées en présentant une nouvelle fois une clé d'utilisateur autorisée pour le mode serrure à pêne.

Le mode serrure à pêne peut être paramétré de deux manières :

- Avec des clés d'utilisateur programmées de manière correspondante ⇒ 6.3 Programmer une clé d'utilisateur avec fonction serrure à pêne dormant, page 93
- En paramétrant le terminal de meuble FT 200 / FT 200 CAP sur le mode serrure à pêne permanent ⇒ 8.3 Programmation du mode serrure à pêne permanent, page 97

Le mode serrure à pêne permanent est alors paramétré pour toutes les serrures et toutes les clés d'utilisateur autorisées. Il est désactivé en saisissant un nouveau temps d'ouverture (⇒ 8.5 Paramétrer le temps d'ouverture, page 101) ou en effectuant une réinitialisation globale (⇒ 12.2 Réinitialisation complète, page 109).

### Fonctionnement avec 2 antennes

Le fonctionnement avec 2 antennes peut avoir lieu de deux manières :

mode de fonctionnement	Description
Fonctionnement parallèle (standard)	<ul style="list-style-type: none"> <li>• Même mode de fonctionnement sur les deux antennes</li> </ul>
Fonctionnement séparé (macro)	<ul style="list-style-type: none"> <li>• Les sorties EFL 3 / EFL 3C sur le FT 200 / FT 200 CAP (ou sur les multiplexeurs MLA 8 / MLA 6 P) peuvent être affectées séparément aux deux antennes. Ainsi, elles peuvent être commandées indépendamment l'une de l'autre via l'antenne 1 ou l'antenne 2. Une macro est requise pour cette utilisation.</li> </ul>

### 3.4 Réglages d'usine

Paramètre	Valeur
Temps d'ouverture (durée du déverrouillage en mode serrure à bec-de-cane) <ul style="list-style-type: none"> <li>• En mode autonome, le temps d'ouverture peut être paramétré à la seconde près jusqu'à 30 sec ⇒ 8.5 Paramétrer le temps d'ouverture, page 101.</li> <li>• Prolonger le temps d'ouverture au-delà de 30 sec. est possible au moyen de la MDU 110 avec fonction spéciale ou de macros.</li> </ul>	3 sec.
Type de verrouillage	Mode serrure à bec-de-cane

### 3.5 Accessoires

Accessoires	Description
key card de programmation	• Carte d'attribution de droits d'accès
key card d'effacement	• Carte d'effacement de droits d'accès
Clé d'utilisateur	• clé électronique • différentes versions possibles : clé carte, clé badge, clé bracelet.
Macros	• Sur demande ⇨ 3.1 <i>Aperçu du système</i> , page 80

## 4. Montage et installation

Les instructions de montage des composants du système sont des documents séparés. Ceux-ci peuvent être téléchargés pour chaque référence à l'adresse : [www.hafele.com](http://www.hafele.com)

Lors du montage du système, les points suivants doivent être respectés :



#### AVERTISSEMENT

#### Risque de choc électrique mortel lors d'opérations de montage et d'installation avec la fiche d'alimentation branchée

L'ensemble du processus de montage et d'installation doit s'effectuer hors tension électrique.

- Durant le montage et l'installation, ne jamais brancher la fiche d'alimentation à la prise.



L'environnement de l'endroit d'utilisation, p. ex. des champs magnétiques ou des matériaux métalliques, peuvent altérer le mode de fonctionnement du système.

- S'assurer que le système est utilisé dans un environnement adapté.
- Avant le montage définitif, monter, mettre en service et tester une installation modèle sur le lieu d'utilisation.



Après avoir achevé les opérations de montage et d'installation, ne pas brancher la fiche d'alimentation. Le branchement à l'alimentation démarre automatiquement la mise en service du système.

- Lire le chapitre 5. *Première mise en service*, page 88 sur avant de brancher la fiche d'alimentation pour la première fois.

## 4.1 Instructions de montage

Composant	Instructions de montage
Système global	<ul style="list-style-type: none"> <li>• <b>Respecter lors du montage du terminal de meuble FT 200 / FT 200 CAP, qu'une ouverture de maintenance est disponible en cas d'urgence, p.ex. Pour ouvrir d'urgence le EFL 3 / EFL 3C ou remplacer le FT 200 / FT 200 CAP.</b></li> <li>• Après la pose, fixer les câbles électriques dans le meuble (par ex. avec des attaches-câble).</li> <li>• Les fils électriques ne doivent être soumis à aucune tension !</li> <li>• Ne pas plier les fils électriques.</li> </ul>
EFL 3 / EFL 3C	<ul style="list-style-type: none"> <li>• Recommandation : effectuer un modèle de pose avant le montage du EFL 3 / EFL 3C.</li> <li>• Monter la contre-pièce du EFL 3 / EFL 3C seulement sur le site d'utilisation.</li> <li>• Régler la serrure du EFL 3 / EFL 3C seulement sur le site d'utilisation et réajuster, le cas échéant, après la charge du meuble.</li> <li>• Garantir qu'aucun cache métallique n'est monté entre la contre-pièce et la serrure du EFL 3 / EFL 3C.</li> <li>• La contre-pièce du EFL 3 / EFL 3C peut être vissée du côté opposé avec une poignée de meuble (espacement des trous 32 mm).</li> <li>• Le EFL 3 / EFL 3C convient aux constructions de meubles avec amortissement et fermeture automatique.</li> <li>• Le EFL 3 / EFL 3C ne convient pas aux tiroirs et portes pivotantes avec fonction Push.</li> </ul>
Antenne FAN 200	<ul style="list-style-type: none"> <li>• S'assurer que l'antenne FAN 200 n'est pas posée à côté de fils électriques. Le champ magnétique de la ligne électrique peut altérer la portée de l'antenne.</li> <li>• S'assurer que l'antenne FAN 200 n'est pas montée derrière ou sur des surfaces métalliques ou derrière des miroirs.</li> </ul>

## 5. Première mise en service

Le système est livré dans le mode de fonctionnement simple pour un mode autonome (SA). Dans ce document, seule la mise en service pour le mode autonome est décrite.

Pour utiliser le système avec les applications du logiciel Dialock, la mise en service est décrite dans la documentation du logiciel Dialock.

- i** La mise en service démarre automatiquement après le branchement de la fiche d'alimentation. Les différentes étapes de travail doivent être exécutées rapidement l'une après l'autre.

Pour des raisons de sécurité, la première mise en service ne peut intervenir que dans les 5 secondes suivant le branchement de la fiche d'alimentation secteur.

  - Avant de démarrer la mise en service, lire complètement les étapes de travail.
  - Avant de démarrer la mise en service, préparer les deux clés maître (clé de programmation « vert » et clé d'effacement « rouge »).
  - Exécuter les étapes de travail rapidement et sans s'interrompre.
  
- i** Si le temps imparti pour la mise en service est dépassé :

  1. Retirer la fiche d'alimentation.
  2. Attendre que la LED s'éteigne.
  3. Recommencer la mise en service.
  
- i** De manière alternative, la mise en service peut aussi être démarrée en activant la touche de réinitialisation (⇒ 9. *Extensions et raccords*, page 102).

  1. À cet effet, maintenir la pression sur la touche de réinitialisation seulement jusqu'au premier court signal sonore.

**ATTENTION !** Si la pression est maintenue plus longtemps sur la touche, la réinitialisation est lancée (⇒ 12. *Réinitialisation*, page 108).



Conditions préalables :



clé carte de programmation



clé carte d'effacement

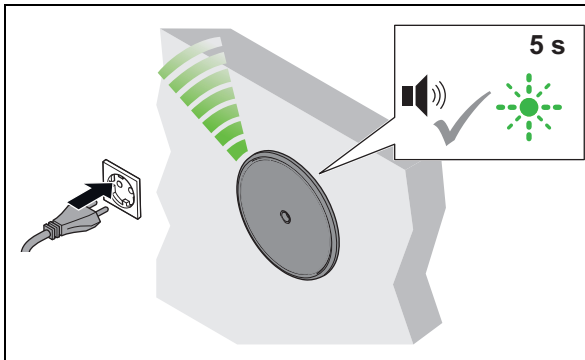

1. Brancher la fiche d'alimentation.
  - ▶ Un signal sonore retentit. La LED clignote en vert pendant max. 5 sec.

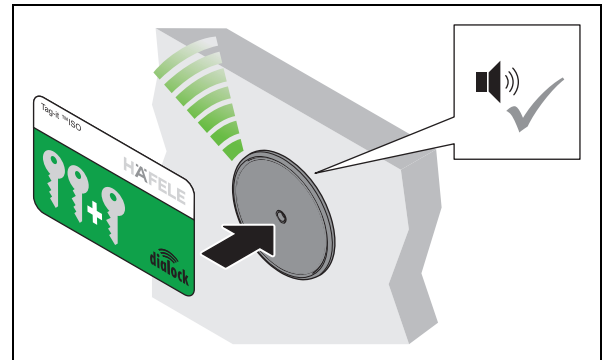

2. Durant ces 5 sec., tenir la clé carte de programmation devant l'antenne.
  - ▶ Un signal sonore retentit.

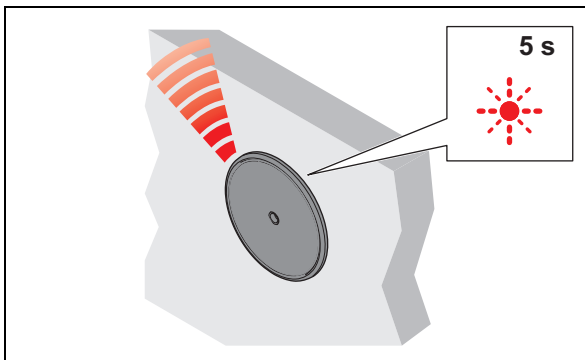

3. Enlever la clé carte de programmation.
  - ▶ La LED clignote en rouge pendant max. 5 sec.

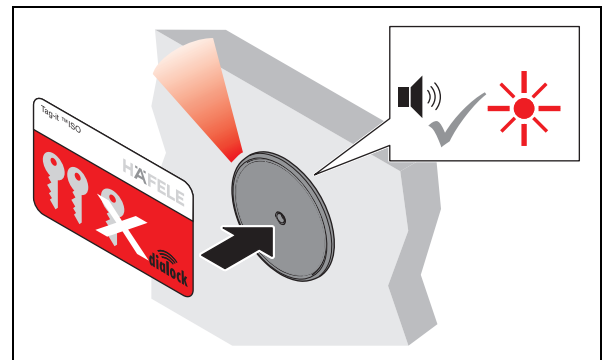

4. Durant ces 5 sec., tenir la clé carte d'effacement devant l'antenne.
  - ▶ Un signal sonore retentit. La LED s'allume en rouge. L'installation est en fonctionnement.

**i** Recommandation : avant la mise en service, effectuer une mise à jour du firmware avec l'unité de programmation MDU 110 pour garantir que le firmware DIALOCK actuel se trouve sur le terminal.

## 6. Programmer une clé d'utilisateur



Pour ouvrir une serrure EFL 3 / EFL 3C, une clé d'utilisateur autorisée est requise. À cet effet, des droits d'accès doivent être affectés à cette clé d'utilisateur.

Les clés d'utilisateur suivantes peuvent être programmées :

Clé d'utilisateur	droit de fermeture	Fonction
Clé d'utilisateur normale	Mode serrure à bec-de-cane (verrouillage automatique)	<ul style="list-style-type: none"> <li>Ouvre toutes les serrures pour lesquelles la clé d'utilisateur a des droits d'accès.</li> <li>Les serrures ouvertes se verrouillent automatiquement à l'issue du temps d'ouverture.</li> </ul>
Clé d'utilisateur privilégié	Mode serrure à bec-de-cane (verrouillage automatique)	<ul style="list-style-type: none"> <li>Fonctionnement identique à la clé d'utilisateur normale</li> <li>Est en plus requise par les personnes privilégiées pour configurer le terminal de meuble avec l'appareil de transfert de données MDU 110.</li> </ul>
Clé d'utilisateur avec fonction serrure à pêne dormant	Mode serrure à pêne (ouverture continue)	<ul style="list-style-type: none"> <li>Fonctionnement identique à la clé d'utilisateur normale</li> <li>Dispose en plus de la fonction d'ouverture continue : lorsque la clé d'utilisateur est tenue plus longtemps devant l'antenne, les serrures ouvertes passent en mode « ouverture continue ».</li> <li>Les serrures ouvertes doivent être verrouillées manuellement.</li> </ul>

**i** Les droits d'accès des clés d'utilisateur sont conservés après une interruption de l'alimentation électrique et il n'est pas nécessaire de les redéfinir.

## 6.1 Programmer une clé d'utilisateur normale

Conditions préalables :  clé carte de programmation  clés d'utilisateur

fr

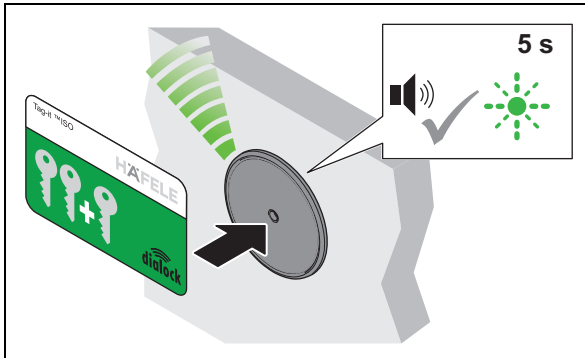

1. Tenir la clé carte de programmation devant l'antenne.  
 ▶ Un signal sonore retentit. La LED clignote en vert pendant max. 5 sec.

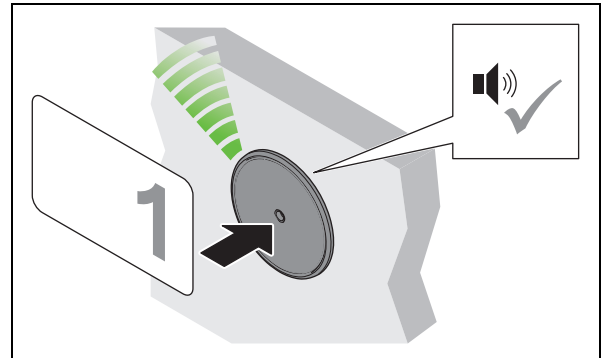

2. Durant ces 5 sec., tenir la clé d'utilisateur devant l'antenne.  
 ▶ Un signal sonore retentit. Le droit d'accès est à présent attribué.

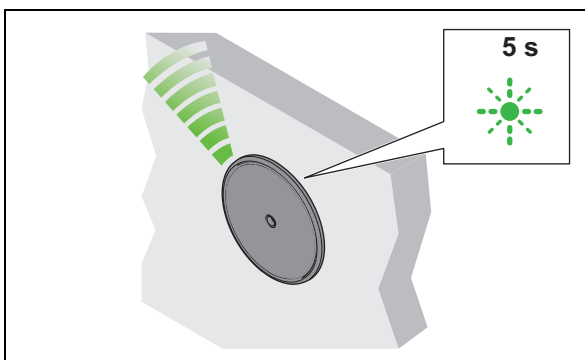

3. Enlever la clé d'utilisateur.  
 ▶ La LED continue à clignoter en vert pendant à nouveau 5 sec.

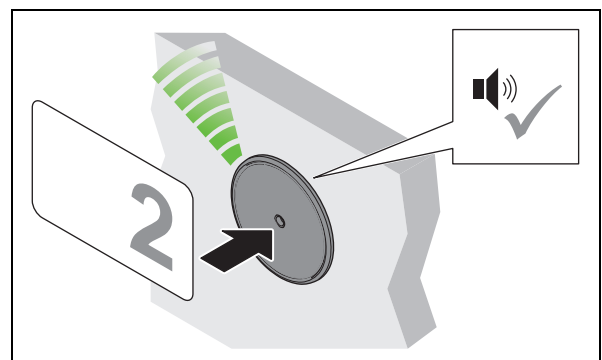

4. Durant ces 5 sec., tenir la clé d'utilisateur suivante devant l'antenne.

5. Répéter les étapes 2 à 4 jusqu'à ce que toutes les clés d'utilisateurs nécessaires aient reçu leurs droits d'accès.
6. Lorsque les 5 sec. sont écoulées, la LED passe au rouge.

## 6.2 Programmer une clé d'utilisateur privilégié

Conditions  
préalables :



clé carte de  
programmation



clés d'utilisateur

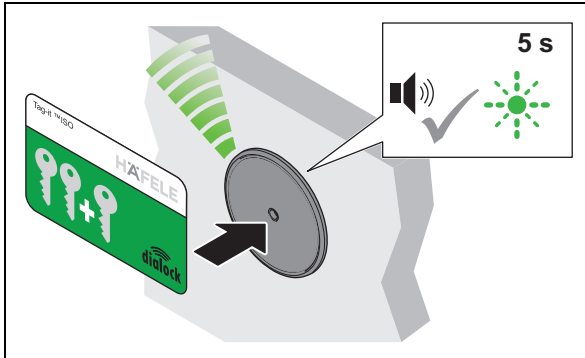

1. Tenir la clé carte de programmation devant l'antenne.

► Un signal sonore retentit. La LED clignote en vert pendant max. 5 sec.

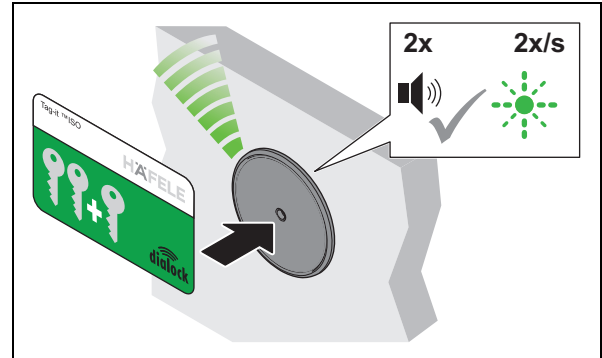

2. Durant ces 5 sec., tenir à nouveau la clé carte de programmation devant l'antenne.

► Le signal sonore retentit 2 fois. La LED clignote en vert plus lentement.

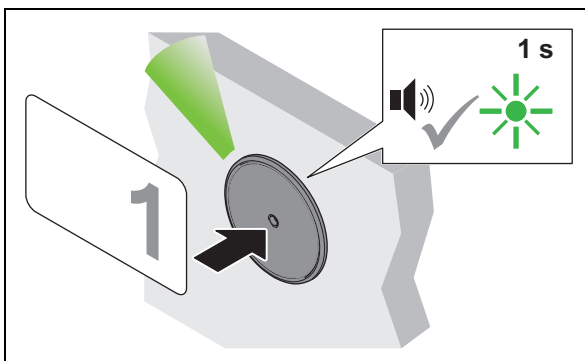

3. Dans un délai de 5 sec., tenir la clé d'utilisateur devant l'antenne.

► Un signal sonore retentit. La LED s'allume en vert un court instant. Le droit d'accès est à présent attribué.

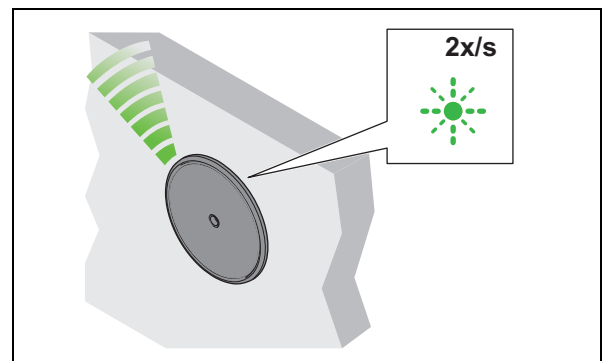

4. Enlever la clé d'utilisateur.

► La LED continue à clignoter en vert lentement.

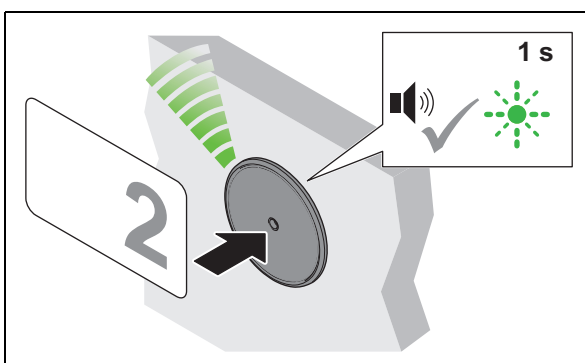

5. Dans un délai de 5 sec., tenir la clé d'utilisateur suivante devant l'antenne.

6. Répéter les étapes 3 à 5 jusqu'à ce que toutes les clés d'utilisateurs nécessaires aient reçu leurs droits d'accès.

7. Lorsque les 5 sec. sont écoulées, la LED passe au rouge.

## 6.3 Programmer une clé d'utilisateur avec fonction serrure à pêne dormant

Conditions préalables :



clé carte de programmation



clés d'utilisateur

fr

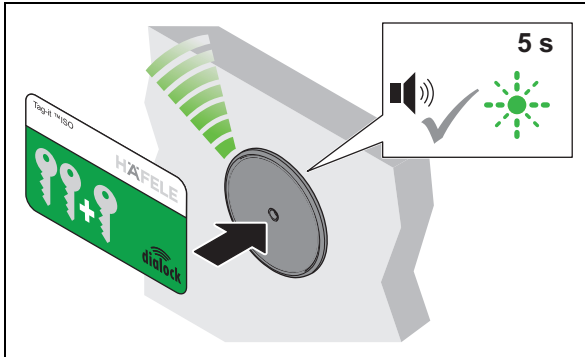

1. Tenir la clé carte de programmation devant l'antenne.

- Un signal sonore retentit. La LED clignote en vert pendant max. 5 sec.

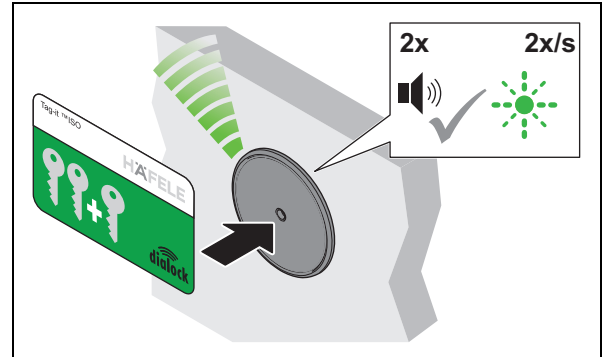

2. Durant ces 5 sec., tenir à nouveau la clé carte de programmation devant l'antenne.

- Le signal sonore retentit 2 fois. La LED clignote en vert plus lentement.

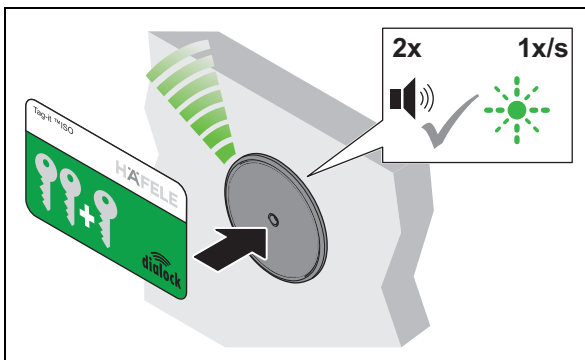

3. Dans un délai de 5 sec., tenir à nouveau la clé carte de programmation devant l'antenne.

- Le signal sonore retentit 2 fois. La LED clignote en vert encore plus lentement.

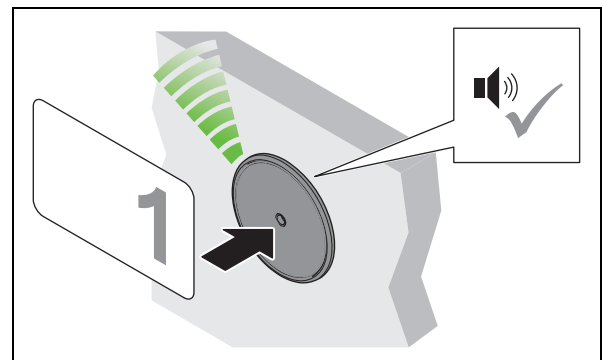

4. Dans un délai de 5 sec., tenir la clé d'utilisateur devant l'antenne.

- Un signal sonore retentit. Le droit d'accès est à présent attribué.

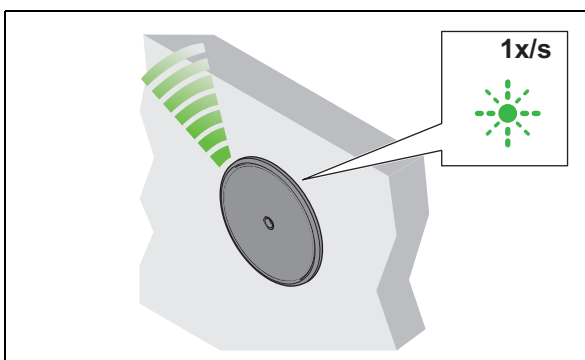

5. Enlever la clé d'utilisateur.

- La LED continue à clignoter en vert lentement.

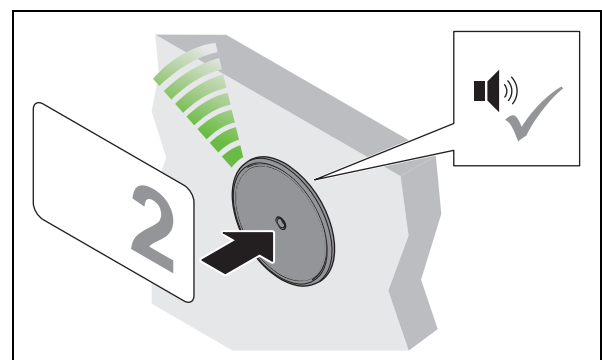

6. Dans un délai de 5 sec., tenir la clé d'utilisateur suivante devant l'antenne.

7. Répéter les étapes 4 à 6 jusqu'à ce que toutes les clés d'utilisateurs nécessaires aient reçu leurs droits d'accès.

8. Lorsque les 5 sec. sont écoulées, la LED passe au rouge.

## 7. Effacer des droits d'accès

### 7.1 Effacer un droit d'accès sur une seule clé d'utilisateur

Conditions préalables :



clé carte d'effacement

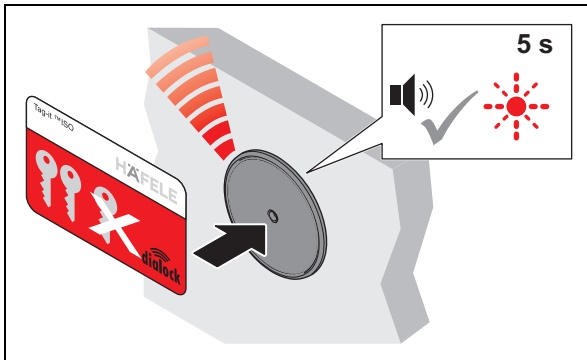

Clé d'utilisateur dont le droit d'accès doit être effacé

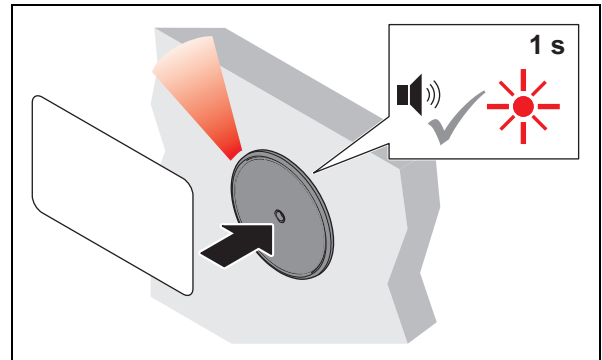

1. Tenir la clé carte d'effacement devant l'antenne.
  - ▶ Un signal sonore retentit. La LED clignote en rouge pendant max. 5 sec.





2. Durant ces 5 sec., tenir la clé d'utilisateur devant l'antenne.
  - ▶ Un signal sonore retentit. La LED s'allume en rouge un court instant. Le droit d'accès de cette clé d'utilisateur est à présent effacé.

### 7.2 Effacer les droits d'accès de toutes les clés d'utilisateurs

En cas de perte d'une clé d'utilisateur, tous les droits d'accès de toutes les clés d'utilisateurs doivent être effacés. Les droits d'accès seront ensuite réattribués ⇒ 6. *Programmer une clé d'utilisateur*, page 90.

Conditions préalables :

clé carte d'effacement

clé carte de programmation

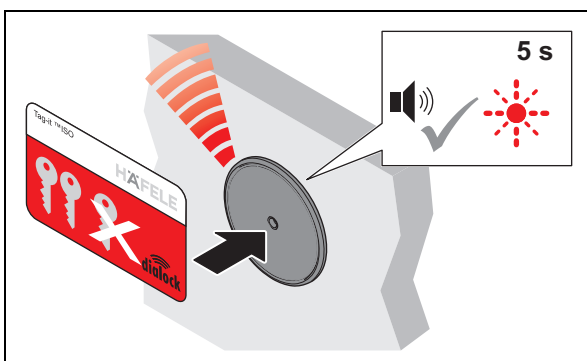

1. Tenir la clé carte d'effacement devant l'antenne.
  - ▶ Un signal sonore retentit. La LED clignote en rouge pendant max. 5 sec.

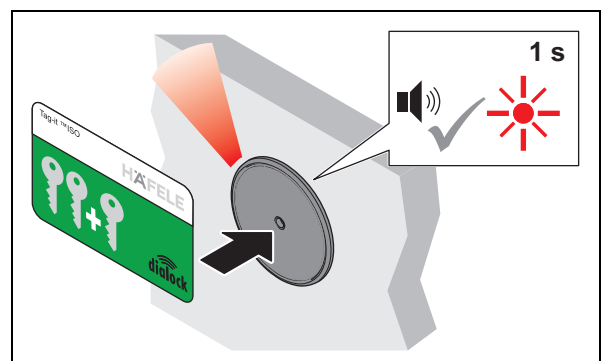

2. Dans un délai de 5 sec., tenir la clé carte de programmation devant l'antenne.
  - ▶ Un signal sonore retentit. La LED s'allume en rouge un court instant. Les droits d'accès de toutes les clés d'utilisateurs sont à présent effacés.

## 8. Commande

fr

### 8.1 Utilisation avec la clé d'utilisateur normale

Conditions préalables :



clé d'utilisateur normale avec droit d'accès au mode serrure à bec-de-cane (verrouillage automatique)

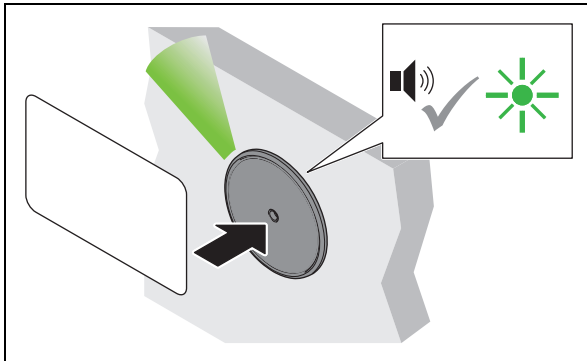

1. Tenir la clé d'utilisateur devant l'antenne.
  - Un signal sonore retentit. La LED passe au vert.

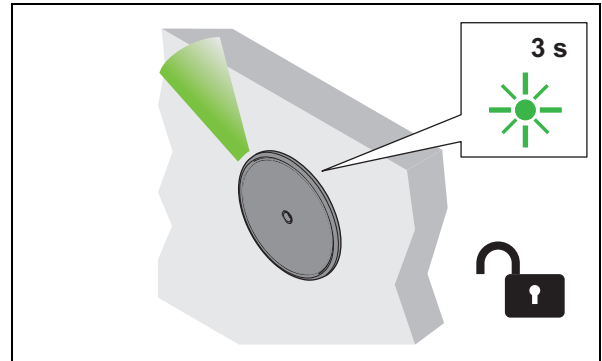

2. Enlever la clé d'utilisateur.
  - La LED s'allume en vert. Pendant le temps d'ouverture, toutes les serrures sont ouvertes.

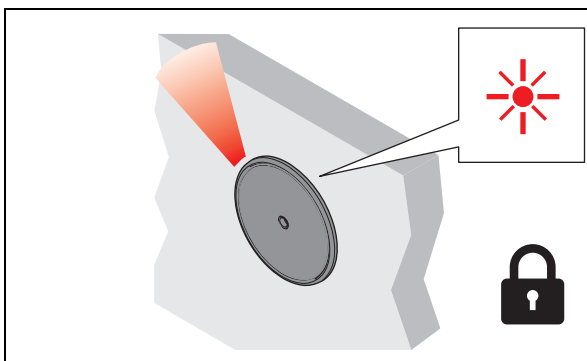

3. Lorsque le temps d'ouverture est écoulé, les serrures se verrouillent automatiquement.
  - La LED passe au rouge.

## 8.2 Utilisation avec clé d'utilisateur avec fonction serrure à pêne dormant

**i** Une clé d'utilisateur avec fonction serrure à pêne dispose aussi du droit d'accès « mode serrure à bec-de-cane (verrouillage automatique) » ⇒ 8.1 Utilisation avec la clé d'utilisateur normale, page 95

Conditions préalables :



Clé d'utilisateur avec fonction serrure à pêne dormant (ouverture continue)

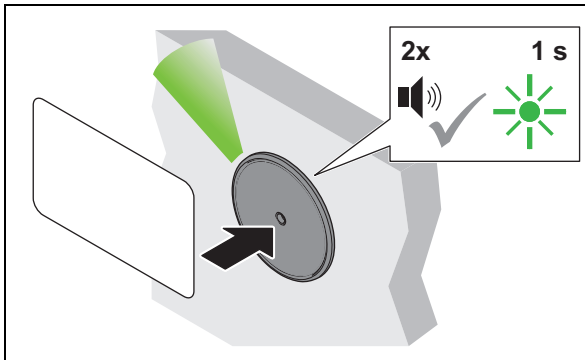

1. Tenir la clé d'utilisateur devant l'antenne pendant une durée supérieure à 2 sec.
  - ▶ Un signal sonore retentit. La LED passe au vert. Le signal sonore retentit à nouveau. La LED s'allume en vert un court instant.

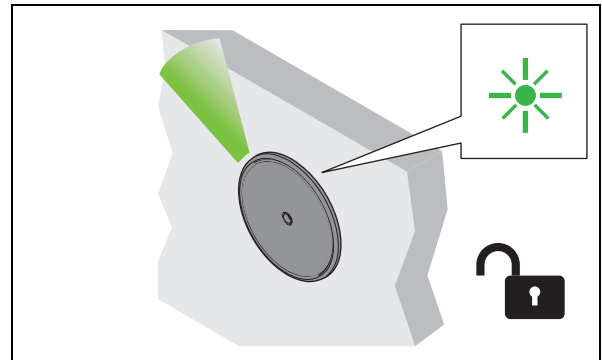

2. Enlever la clé d'utilisateur.
  - ▶ La LED s'allume en vert en permanence. Toutes les serrures sont ouvertes en permanence (« ouverture continue »).

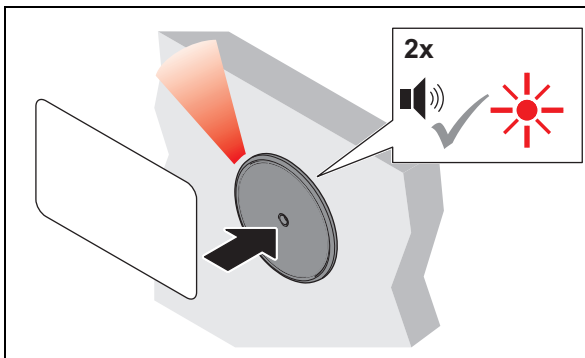

3. Pour les fermer, tenir la clé d'utilisateur devant l'antenne pendant une durée supérieure à 2 sec.
  - ▶ Un signal sonore retentit. La LED s'allume toujours en vert. Le signal sonore retentit à nouveau. La LED passe au rouge.

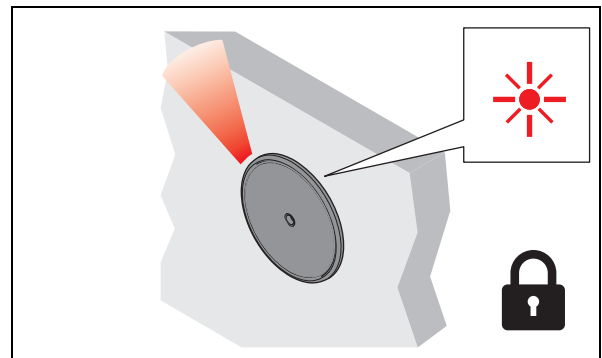

4. Enlever la clé d'utilisateur.
  - ▶ La LED s'allume en rouge en permanence. Toutes les serrures sont verrouillées.



## 8.3 Programmation du mode serrure à pêne permanent

Conditions  
préalables :



clé carte de  
programmation



clé carte d'effacement

fr

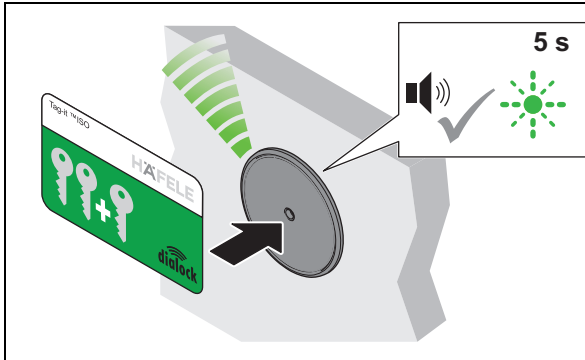

1. Tenir la clé carte de programmation devant l'antenne.

- Un signal sonore retentit. La LED clignote en vert pendant 5 sec.

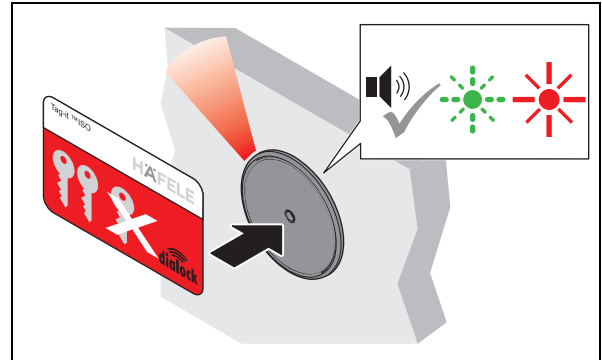

2. Durant ces 5 sec., tenir la clé carte d'effacement devant l'antenne.

- Un signal sonore retentit. La LED clignote encore en vert puis s'allume en rouge en continue.
- Le FT 200 / FT 200 CAP est maintenant paramétré sur le mode serrure à pêne permanent.

## 8.4 Attribuer les clés d'utilisateur en mode à fermetures diverses (FT 200 + max. 1x MLA 8)

### 8.4.1 Attribuer les clés d'utilisateur par une attribution successive des serrures

Conditions préalables :

clé carte de programmation

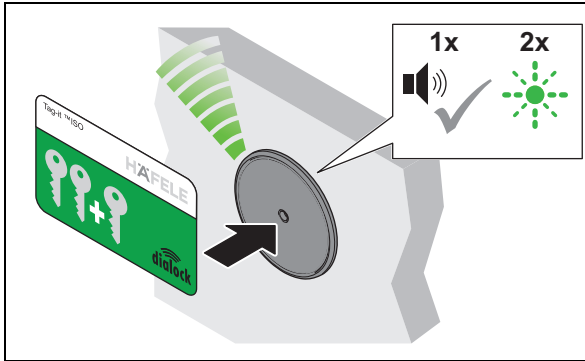

clés d'utilisateur

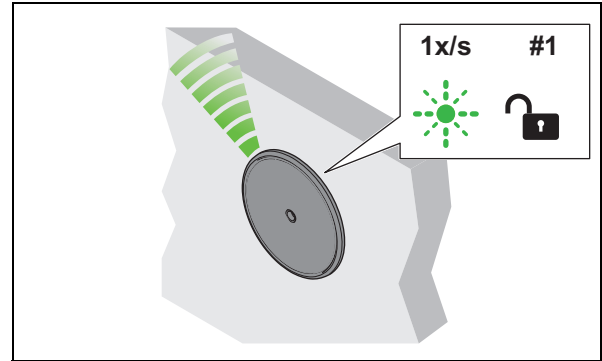

1. Tenir la clé carte de programmation devant l'antenne jusqu'à ce que le signal sonore retentit et que la LED s'allume en vert.

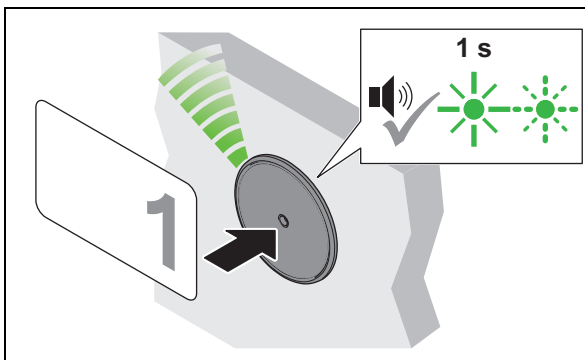

2. Enlever la clé carte de programmation.  
 ▶ La LED clignote en vert 1 fois par sec. pendant env. 15 sec.  
 ▶ Serrure 1 est ouverte.



3. Tenir toutes les clés d'utilisateur devant l'antenne l'une après l'autre, qui doivent obtenir les autorisations de fermeture pour la serrure 1.  
 ▶ En guise de confirmation, un signal sonore retentit et la LED s'allume brièvement en vert.  
 ▶ La serrure 1 est maintenant affectée à cette clé d'utilisateur. La LED clignote encore en vert 1 fois par sec. pendant env. 15 sec.

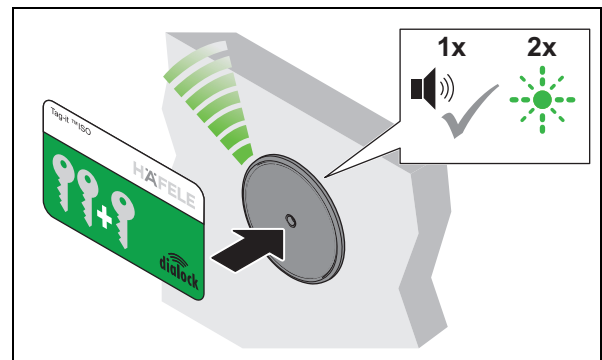

4. Tenir à nouveau la clé carte de programmation devant l'antenne jusqu'à ce que le signal sonore retentit 1 fois. La LED clignote 2 fois de suite en vert.

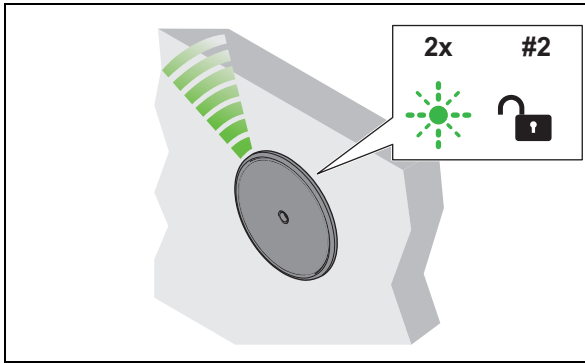

5. Enlever la clé carte de programmation.
- ▶ La LED clignote encore en vert 2 fois de suite pendant env. 15 sec.
  - ▶ Serrure 2 est ouverte.

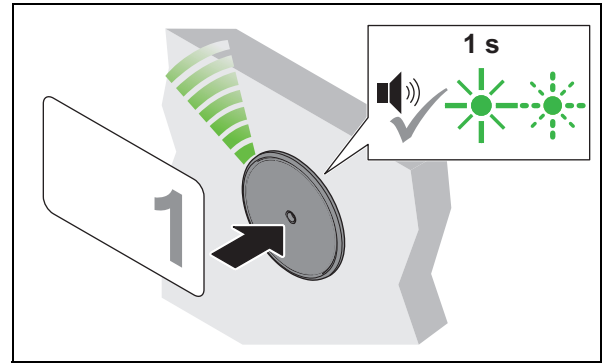

6. Tenir toutes les clés d'utilisateur devant l'antenne l'une après l'autre, qui doivent obtenir les autorisations de fermeture pour la serrure 2.
- ▶ En guise de confirmation, un signal sonore retentit et la LED s'allume brièvement en vert.
  - ▶ La serrure 2 est maintenant affectée à cette clé d'utilisateur. La LED clignote encore en vert 2 fois de suite pendant env. 15 sec.

7. Répéter les étapes 4 à 6 jusqu'à ce que clés d'utilisateur souhaitées soient affectées à toutes les serrures.
- ▶ La LED s'allume ensuite en permanence en rouge.

**i** Si aucun droit d'accès ne doit être affecté à une serrure, il faut à nouveau présenter la clé carte de programmation au lieu de la clé d'utilisateur.

Chaque fois que la clé carte de programmation est présentée, la serrure suivante est sélectionnée. La confirmation a lieu par la LED qui clignote en conséquence (elle clignote 3 fois pour la serrure 3, elle clignote 4 fois pour la serrure 4, etc.).

**Il faut présenter la clé carte de programmation pour sélectionner la serrure souhaitée (max. 12). Avec la clé d'utilisateur, la serrure sélectionnée est affectée à la clé d'utilisateur souhaitée.**

**i** Si aucune clé carte de programmation ou clé d'utilisateur n'est présentée dans un délai d'environ 15 sec. pendant le processus de programmation, le mode de programmation se termine et la LED passe au rouge. Si l'attribution des clés d'utilisateur n'était pas encore terminée, le processus de programmation peut être relancé.



## 8.4.2 Attribuer les clés d'utilisateur par une ouverture des serrures

**i** Les serrures qui ne doivent pas être affectées à la clé d'utilisateur concernée doivent être protégées contre toute ouverture involontaire (par exemple, avec une petite cale, un ruban adhésif ou autre).

**i** Plusieurs clés d'utilisateur peuvent être attribuées à une serrure.

Exemple :

- Clé d'utilisateur 1 : Serrures 1, 3, 5
- Clé d'utilisateur 2 : Serrures 3, 5, 7, 10
- Clé d'utilisateur 3 : Serrures 1, 2, 5, 10, 12

Conditions préalables :  clé carte de programmation  clés d'utilisateur

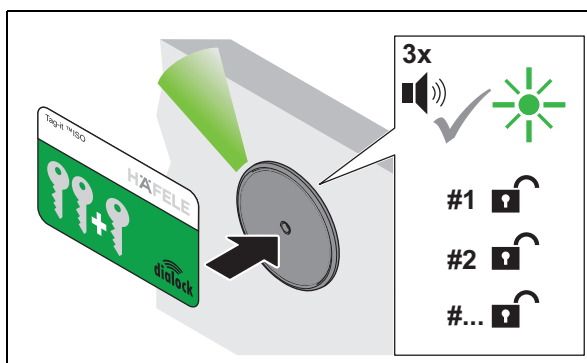

1. Tenir la clé carte de programmation devant l'antenne jusqu'à ce que le signal sonore retentit 3 fois.
  - ▶ La LED s'allume en vert.
  - ▶ Toutes les serrures sont déverrouillées.

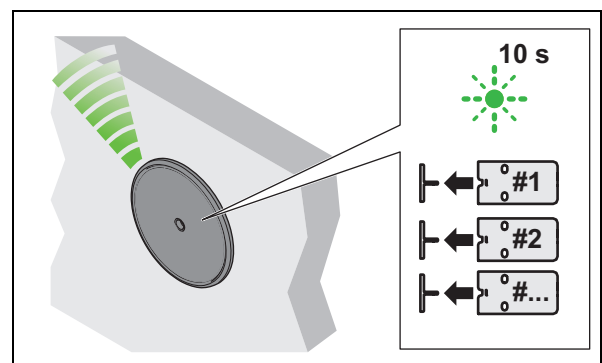

- Le mode de programmation des clés utilisateur normales est maintenant actif pendant 10 secondes et la LED clignote en vert.
2. Ouvrir manuellement toutes les serrures auxquelles la clé d'utilisateur doit être attribuée.

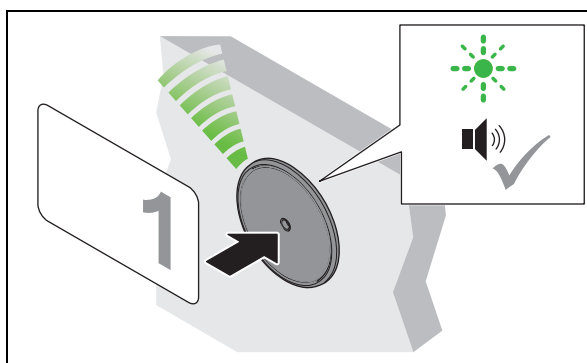

3. Tenir la clé d'utilisateur souhaitée devant l'antenne.
  - ▶ La LED clignote toujours en vert.
  - ▶ Toutes les serrures sont brièvement déverrouillées ce qui permet de reconnaître les serrures ouvertes.
  - ▶ Un court signal sonore retentit
  - ▶ La clé d'utilisateur est maintenant affectée à toutes les serrures ouvertes.

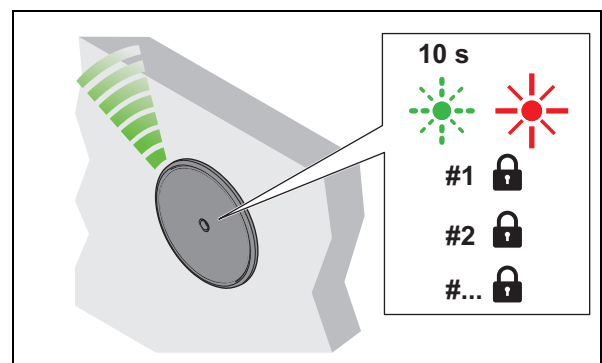

4. Enlever la clé d'utilisateur.
  - ▶ La LED clignote encore en vert pendant env. 10 sec.
  - ▶ Si aucune autre clé d'utilisateur n'est affectée, le mode de programmation se termine et la LED passe au rouge.
  - ▶ Toutes les serrures sont verrouillées.
5. Fermer manuellement toutes les serrures ouvertes.

**i** Si aucune serrure n'est ouverte en présentant la clé d'utilisateur, le signal d'erreur retentit : deux courts signaux sonores retentissent et la LED passe brièvement au rouge

## 8.5 Paramétrer le temps d'ouverture

Conditions préalables :



clé carte de programmation



clé carte d'effacement

fr

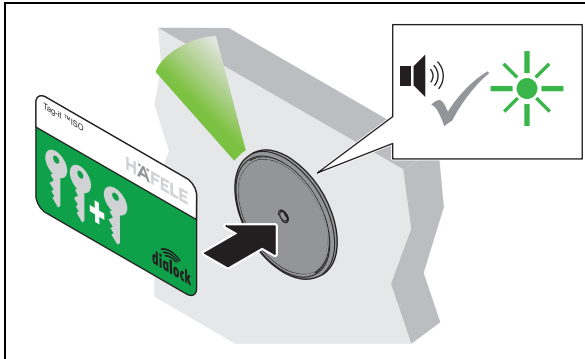

1. Tenir la clé carte de programmation devant l'antenne.
  - ▶ Un signal sonore retentit. La LED s'allume en vert.

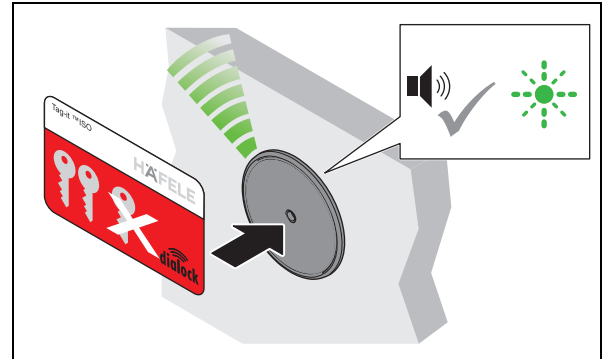

2. Tenir la clé carte d'effacement devant l'antenne.
  - ▶ Un signal sonore retentit. La LED clignote rapidement en vert.

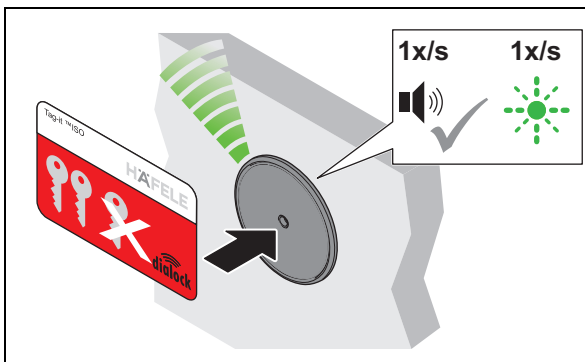

3. Tenir la clé carte d'effacement encore devant l'antenne.
  - ▶ Un signal sonore retentit toutes les secondes.
  - ▶ La LED clignote parallèlement au signal sonore toutes les secondes en vert (max. 30 sec.)

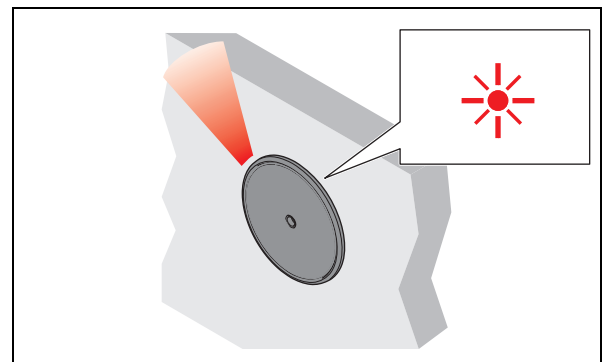

4. Retirer la clé carte d'effacement encore après le temps souhaité.
  - ▶ La LED s'allume en permanence en rouge.
  - ▶ Le temps d'ouverture est alors paramétré pour toutes les serrures et toutes les clés d'utilisateur autorisées.

**i** Le temps d'ouverture peut être adapté à tout moment et est conservé après une interruption de l'alimentation électrique ou une réinitialisation simple.

Prolonger le temps d'ouverture au-delà de 30 sec. est possible au moyen de la MDU 110 avec fonction spéciale ou de macro (⇒ *Macros*, page 82).

Après une réinitialisation complète ou un paramétrage du terminal de meuble FT 200 / FT 200 CAP sur « mode serrure à pêne permanent », le temps d'ouverture paramétré est effacé et la configuration par défaut de 3 sec. ou le mode serrure à pêne est actif.

## 9. Extensions et raccords

Le système peut être étendu. Les raccords suivants sont disponibles pour le terminal de meuble FT 200 / FT 200 CAP :

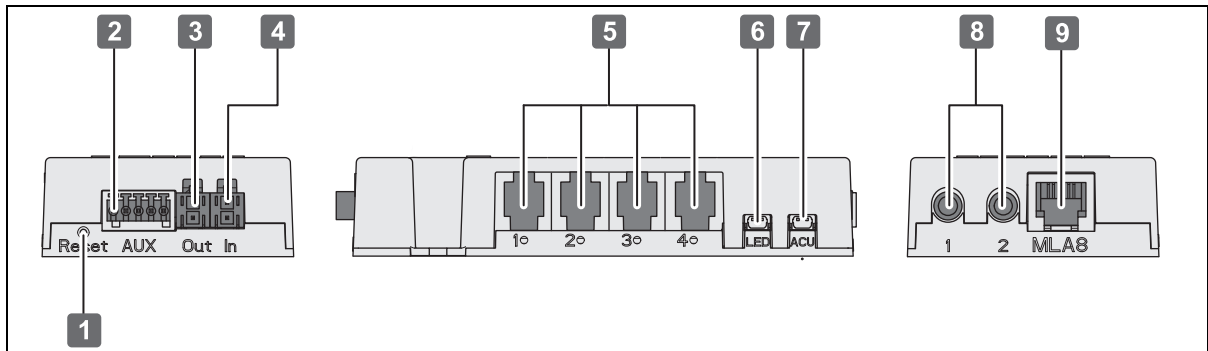

Fig. 2: Raccords FT 200 / FT 200 CAP

Raccord	Description
1	Bouton de réinitialisation
2	Entrée / sortie libre de potentiel
3	Tension d'alimentation de sortie
4	Tension d'alimentation d'entrée
5	Verrouillage de meuble EFL 3 / EFL 3C
5	Multiplexeur MLA 6P
6	Signal optique (LED)
7	Générateur de signal sonore (105 dB)
8	Antenne FAN 200
9	Multiplexeur MLA 8

732.22.024

HDE 01.04.2020

### 9.1 Raccordement à l'entrée/la sortie libre de potentiel

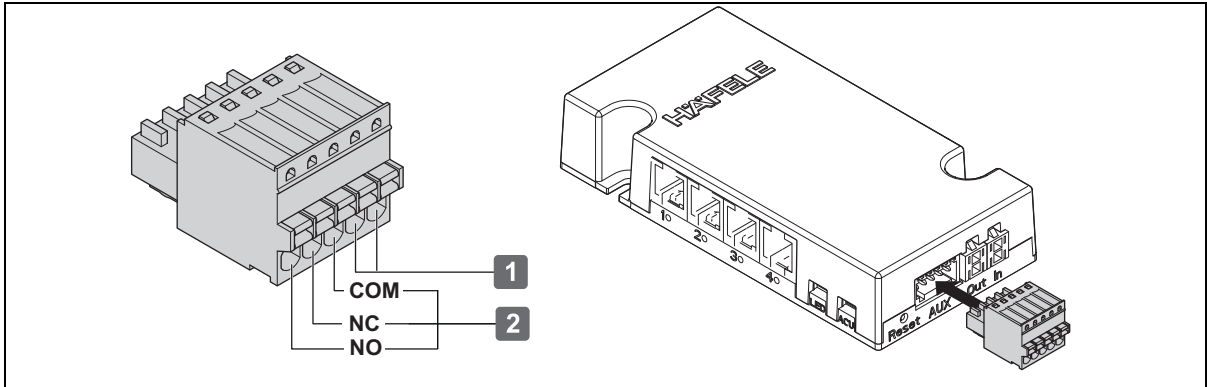

Fig. 3: Raccordement à l'entrée/la sortie libre de potentiel

Raccord		Description
1	Entrée	• p.ex. interrupteur
2	NO, NC, COM	• Relais (p.ex. Pour système d'alarme ; macro nécessaire)

## 10. Exemples d'installation

L'installation dépend :

- de la situation de montage
- des composants utilisés

### 10.1 Alarme sur FT 200 / FT 200 CAP

Message en cas d'effraction ou d'ouverture non autorisée d'un EFL 3 / EFL 3C en raccordant un système d'alarme au FT 200 / FT 200 CAP (macro nécessaire).

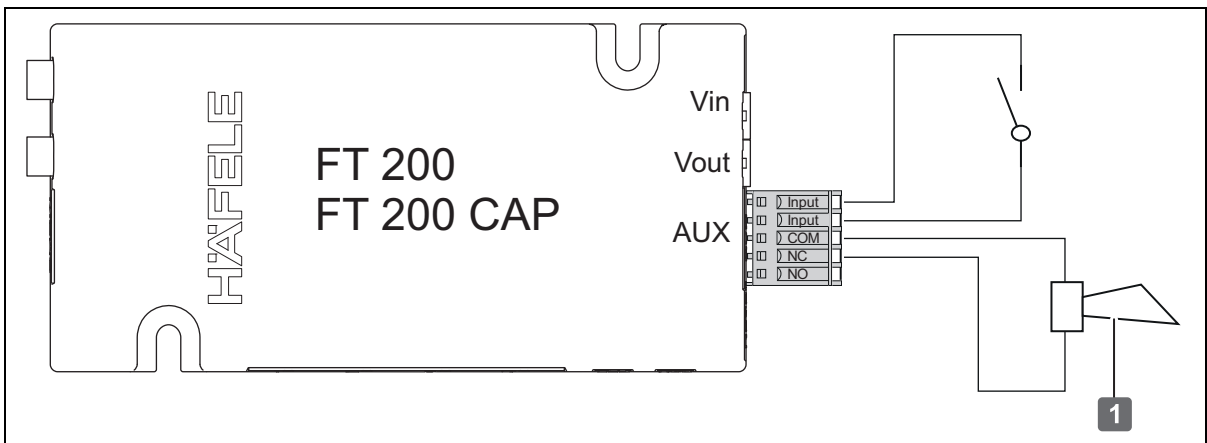

Fig. 4: Exemple d'installation 1 - Alarme [1] sur le FT 200 / FT 200 CAP

### 10.2 FT 200 / FT 200 CAP en tant que dispositif de commutation pour l'alarme

FT 200 / FT 200 CAP n'effectue l'activation que lorsque tous les EFL 3 / EFL 3C sont fermés.

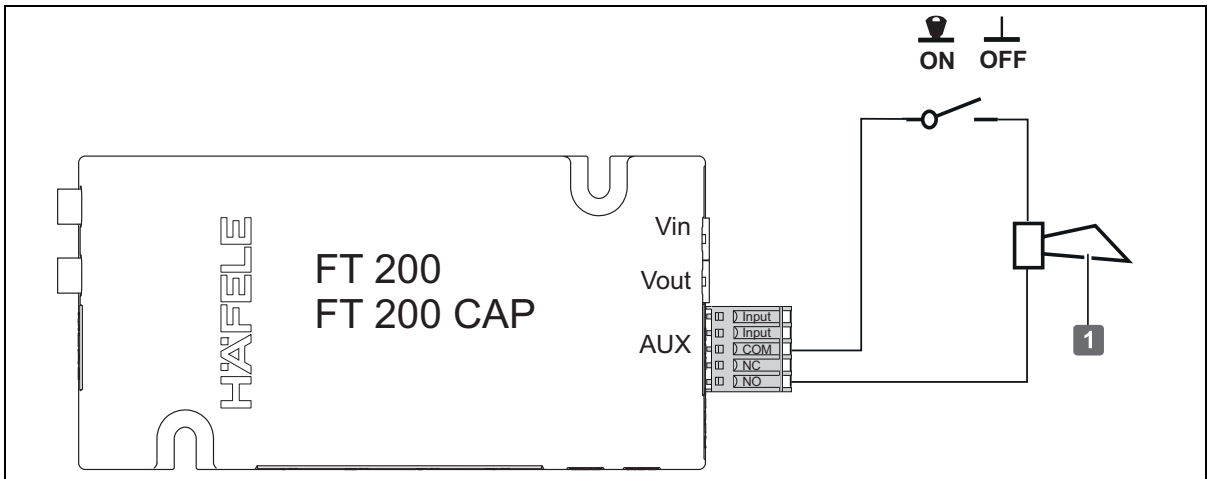

Fig. 5: Exemple d'installation 2 - FT 200 / FT 200 CAP en tant que dispositif de commutation pour l'alarme [1]

### 10.3 Un MLA 6P sur le FT 200 / FT 200 CAP en mode s'entrouvrant

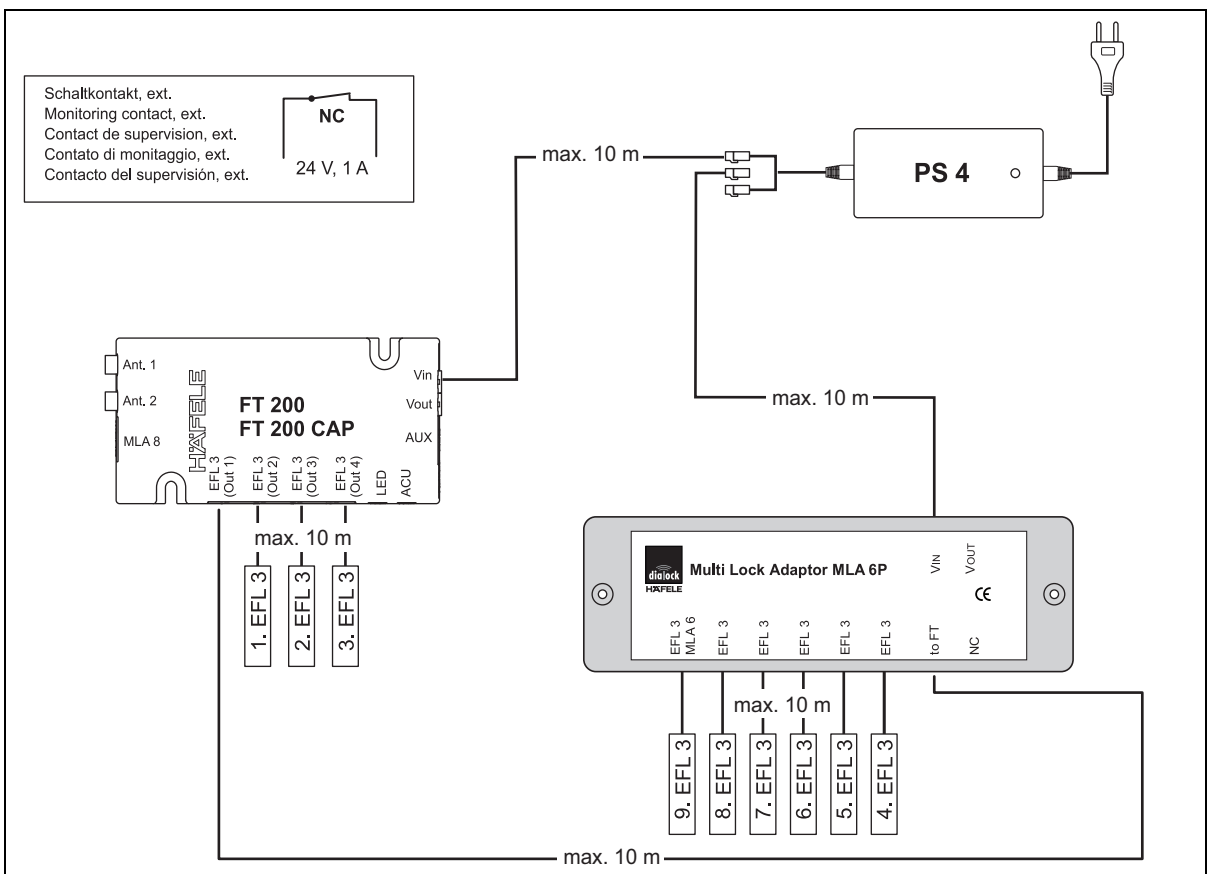

Fig. 6: Exemple d'installation 3 - Un MLA 6P sur le FT 200 / FT 200 CAP en mode s'entrouvrant.



10.4 Plusieurs MLA 6P sur le FT 200 / FT 200 CAP en mode s'entrouvrant

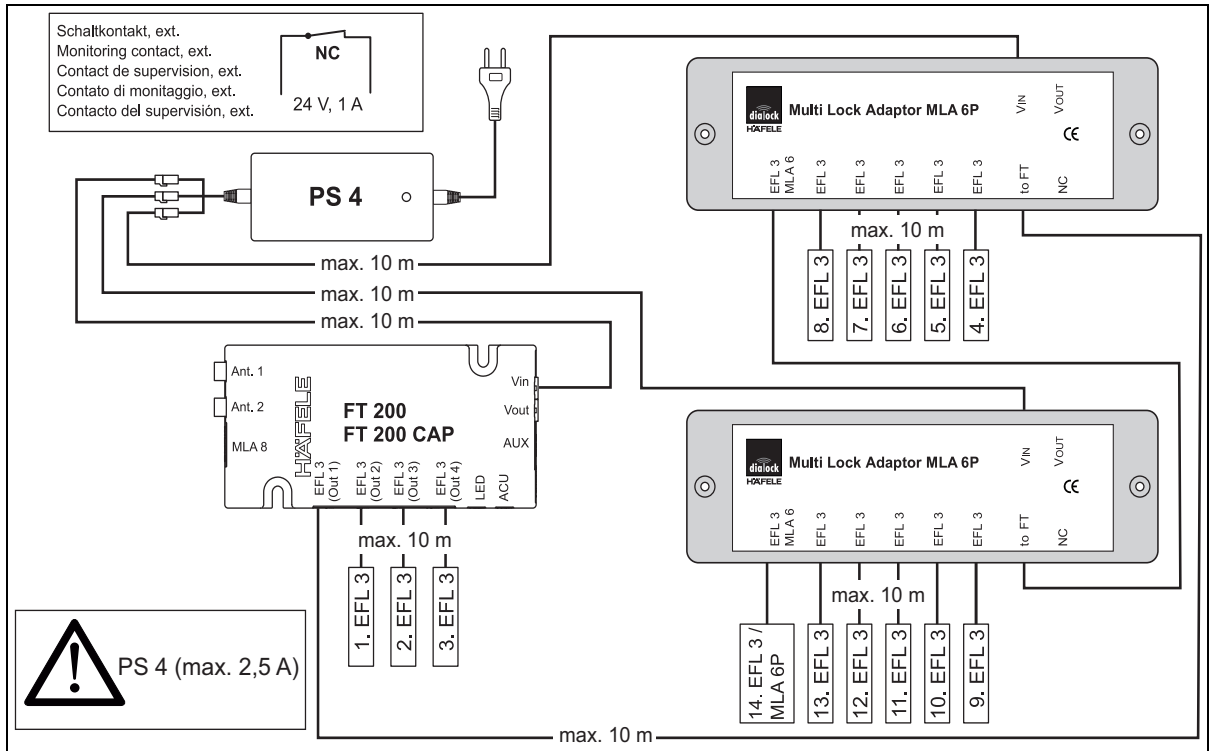

Fig. 7: Exemple d'installation 4 - Plusieurs MLA 6P sur le FT 200 / FT 200 CAP en mode s'entrouvrant.

10.5 Un MLA 8 sur le FT 200 / FT 200 CAP en mode s'entrouvrant et/ou à fermetures diverses

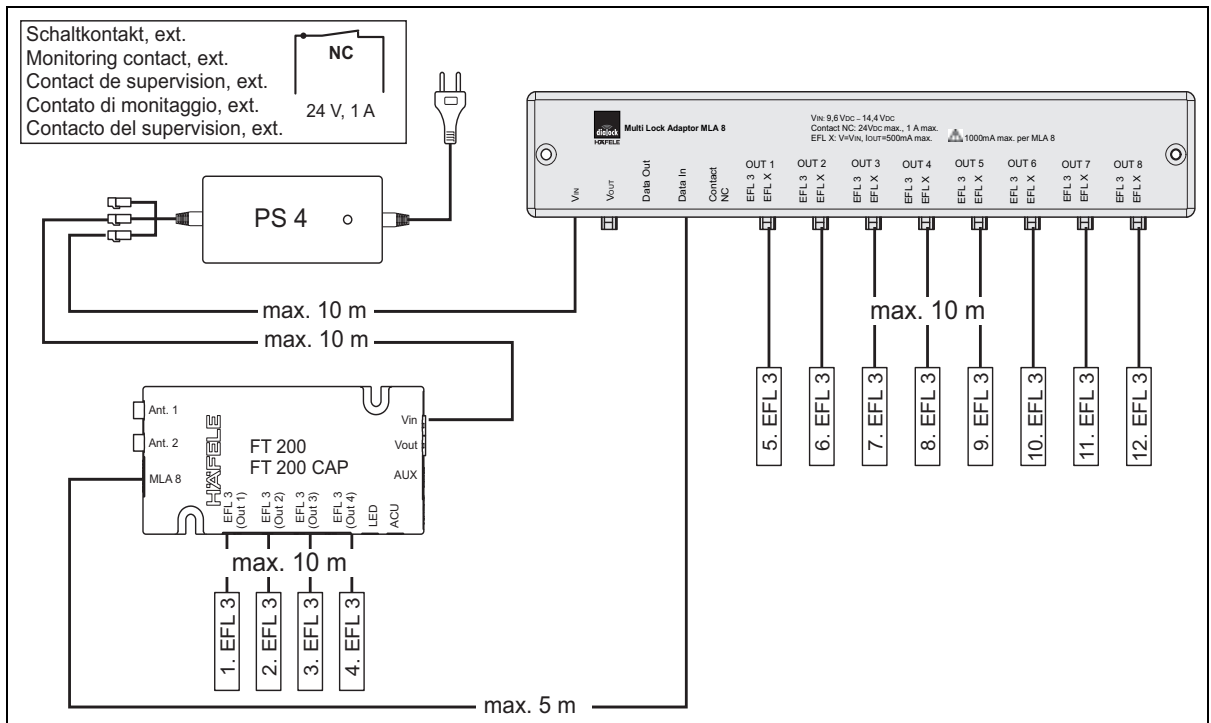

Fig. 8: Exemple d'installation 5 - Un MLA 8 sur le FT 200 / FT 200 CAP en mode s'entrouvrant et/ou à fermetures diverses.

fr

732.22.024

HDE 01.04.2020

10.6 Plusieurs MLA 8 sur le FT 200 / FT 200 CAP en mode s'entrouvrant.

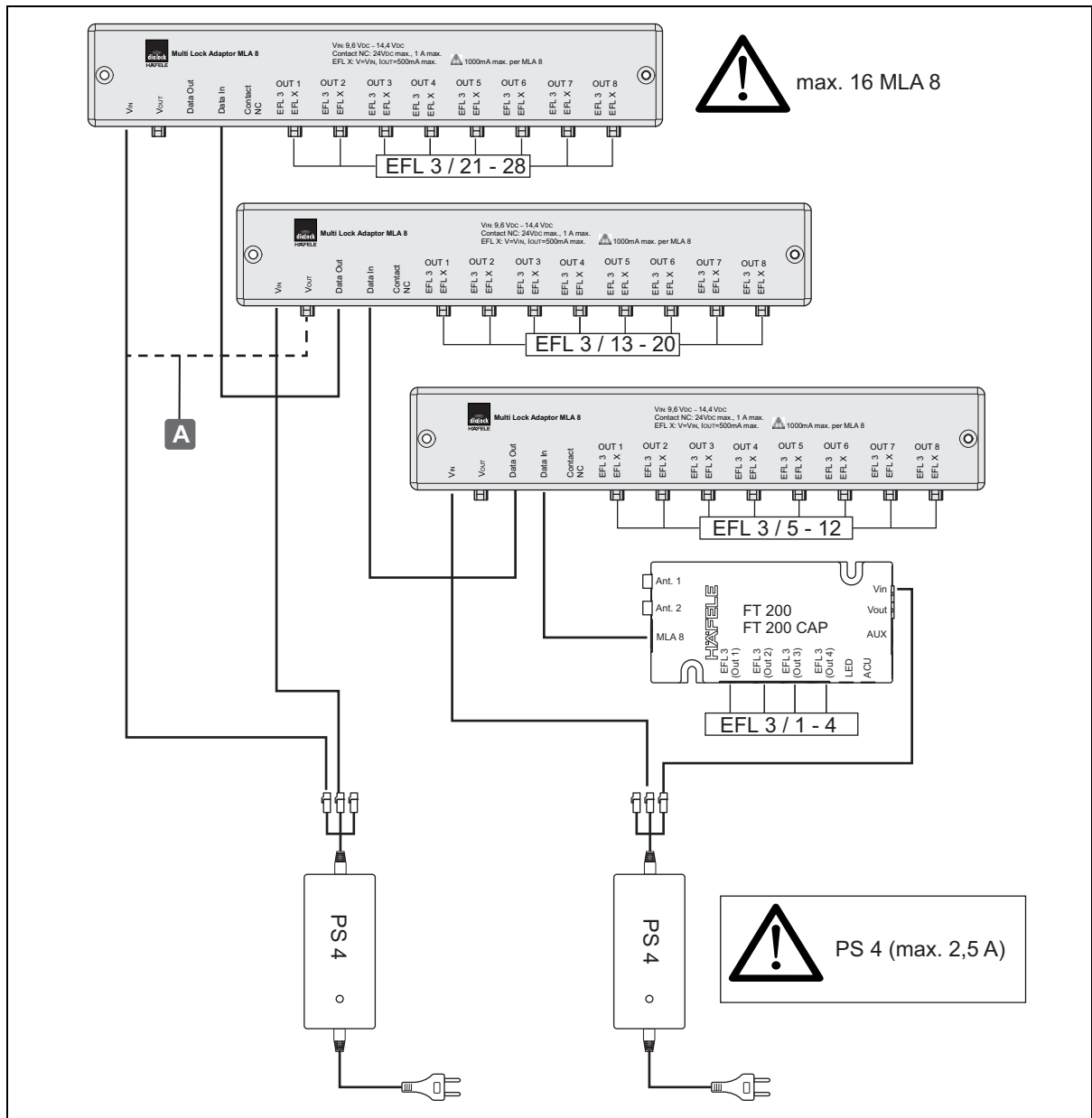

Fig. 9: Exemple d'installation 6 - Plusieurs MLA 8 sur le FT 200 / FT 200 CAP en mode s'entrouvrant.



L'alimentation électrique peut avoir lieu directement par le bloc d'alimentation PS 4 ou (max. 1 fois) du MLA 8 au MLA 8 **A**. Maximum 16 MLA 8 peuvent ainsi être commutés.



Respecter les valeurs de raccordement des composants du système !

⇒ 3.2 Caractéristiques techniques, page 82

## 11. Élimination des dysfonctionnements

Dysfonctionnement à l'ouverture	Cause possible	Remède
Le signal sonore retentit 2 fois.	<ul style="list-style-type: none"> <li>La clé d'utilisateur ne possède pas de droits d'accès.</li> </ul>	<ul style="list-style-type: none"> <li>Programmer la clé d'utilisateur. ⇒ 6. Programmer une clé d'utilisateur, page 90</li> </ul>
La LED de l'antenne FAN 200 ne passe pas du rouge au vert.	<ul style="list-style-type: none"> <li>La distance entre la clé d'utilisateur et l'antenne est trop importante.</li> <li>La clé d'utilisateur ne possède pas de droits d'accès.</li> </ul>	<ul style="list-style-type: none"> <li>Maintenir une distance maximale de 25 mm entre la clé d'utilisateur et l'antenne.</li> <li>Programmer la clé d'utilisateur. ⇒ 6. Programmer une clé d'utilisateur, page 90</li> </ul>
Les serrures ne s'ouvrent pas.	<ul style="list-style-type: none"> <li>La clé d'utilisateur ne possède pas de droits d'accès.</li> <li>La mécanique de fermeture est défectueuse.</li> <li>Raccords enfichables seuls.</li> <li>Mécanisme de fermeture bloque / est grippé.</li> </ul>	<ul style="list-style-type: none"> <li>Programmer la clé d'utilisateur. ⇒ 6. Programmer une clé d'utilisateur, page 90</li> <li>Vérifier la mécanique de fermeture.</li> <li>Vérifier les raccords enfichables.</li> <li>La serrure est sous tension. Vérifier la charge du meuble.</li> <li>Ajuster le mécanisme de fermeture. Respecter les paramétrages et la tolérance !</li> <li>⇒ 4.1 Instructions de montage, page 87</li> <li>⇒ EFL 3 / EFL 3C </li> </ul>
Dysfonctionnement à la fermeture	Cause possible	Remède
Les serrures ne verrouillent pas.	<ul style="list-style-type: none"> <li>Abaissement du mécanisme de fermeture après avoir chargé le meuble.</li> <li>Raccords enfichables seuls.</li> </ul>	<ul style="list-style-type: none"> <li>Ajuster le mécanisme de fermeture. Respecter les paramétrages et la tolérance !</li> <li>⇒ 4.1 Instructions de montage, page 87</li> <li>⇒ EFL 3 / EFL 3C </li> <li>Vérifier les raccords enfichables.</li> </ul>

En cas de panne de courant, les serrures conservent l'état de fermeture dans lequel elles étaient à ce moment. Les droits d'accès des clés d'utilisateur sont conservés et il n'est pas nécessaire de les redéfinir.

Si les dysfonctionnements ne peuvent pas être corrigés, contactez votre technicien DIALOCK compétent ou consultez [www.haefele.com](http://www.haefele.com).

## 12. Réinitialisation

Une réinitialisation est nécessaire à des fins de maintenance ou de dépannage.

Il existe deux possibilités de réinitialisation :

- Réinitialisation simple,
- réinitialisation complète.

### 12.1 Réinitialisation simple

Une réinitialisation simple est nécessaire dans les cas suivants :

- perte de la clé de programmation et d'effacement (cartes maître).

Après une réinitialisation simple, les clés maître programmées sont effacées et une réassignation est exigée (LED clignotant en vert en continu).

Continuer d'utiliser le terminal n'est possible qu'après une remise en service avec de nouvelles clés maître (⇒ 5. *Première mise en service*, page 88). Les droits d'accès des clés d'utilisateur sont conservés après une réinitialisation simple.

Conditions  
préalables :



Outil pour appuyer sur le bouton de réinitialisation, p. ex. un stylo fin ou la pointe d'un trombone

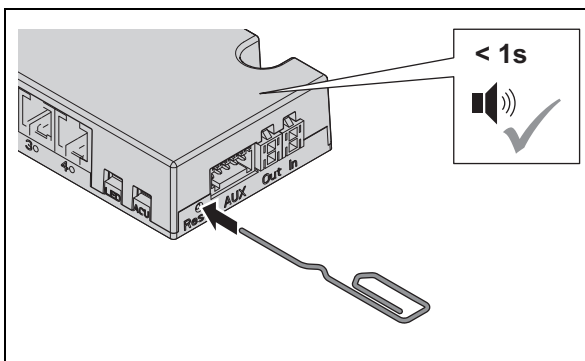

1. Appuyer sur le bouton de réinitialisation.  
▶ Un court signal sonore double retentit.

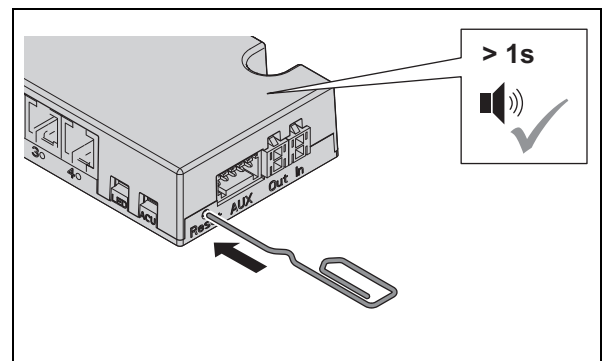

2. Maintenir le bouton de réinitialisation enfoncé jusqu'à ce qu'un signal sonore plus long retentisse.  
▶ Le verrouillage pour le paramétrage avec l'appareil de transfert de données MDU 110 est supprimé.  
▶ La LED clignote en vert en continu.
3. Nouvelle programmation des clés maître (⇒ 5. *Première mise en service*, page 88)

## 12.2 Réinitialisation complète

Dans le cadre d'une réinitialisation complète, le terminal de meuble est réinitialisé aux valeurs par défaut. Toutes les données sont effacées. Le système doit ensuite être configuré à nouveau

(⇒ 5. Première mise en service, page 88.).

Une réinitialisation complète est nécessaire dans les cas suivants :

- effacement total de toutes les données (p. ex. retour en stock / en entrepôt)
- réinitialisation du mode logiciel en mode autonome (SA).

Conditions  
préalables :



Outil pour appuyer sur le bouton de réinitialisation, p. ex. un stylo fin ou la pointe d'un trombone

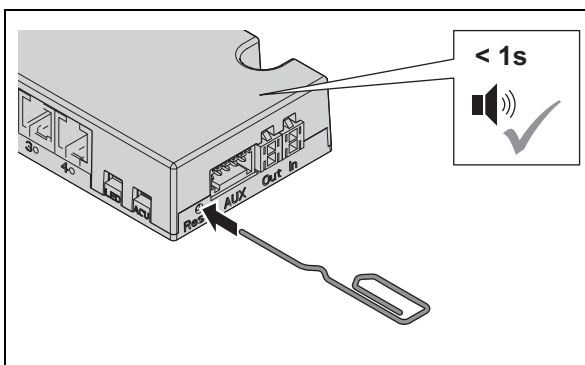

1. Appuyer sur le bouton de réinitialisation.
  - ▶ Un court signal sonore double retentit.

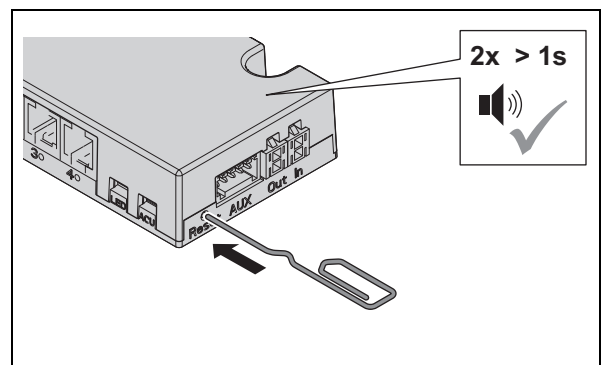

2. Maintenir le bouton de réinitialisation enfoncé jusqu'à ce que deux signaux sonores plus longs retentissent.
  - ▶ La LED clignote très vite en vert et en rouge.
  - ▶ Toutes les données et tous les droits d'accès sont à présent effacés.
  - ▶ Le FT 200 passe en mode de mise en service  
(⇒ 5. Première mise en service, page 88)

## 13. Nettoyage et entretien

### 13.1 Nettoyage

- Nettoyer seulement les surfaces extérieures de l'antenne si nécessaire.
- Nettoyer la surface de l'antenne avec un chiffon en coton doux et sec ou avec un chiffon humide et un peu de produit vaisselle ou un produit de nettoyage neutre.
- Ne nettoyer aucun autre composant du système.

## 13.2 Entretien

Le produit ne nécessite aucun entretien.



### REMARQUE

Dommmages sur le produit en raison d'une maintenance incorrecte

- Ne pas effectuer de réparation.
- Ne pas appliquer de graisse.
- En cas de détériorations / dysfonctionnements, contacter le fabricant.
- Si l'échange de pièces s'avère nécessaire, n'utiliser que des pièces de rechange d'origine de la société HÄFELE.

## 14. Démontage



### AVERTISSEMENT

#### Risque de choc électrique mortel lors d'opérations de démontage avec la fiche d'alimentation branchée

Le démontage doit s'effectuer hors tension électrique.

- Débrancher totalement le système de l'alimentation pendant les opérations de démontage. Retirer la fiche d'alimentation.

## 15. Élimination



Ne pas éliminer avec les déchets ménagers.

Respecter les directives spécifiques au pays.

## 16. Déclaration de conformité UE



Par la présente, Sphinx Electronics GmbH & Co KG déclare que le terminal de meuble FT 200 / FT 200 CAP associé au verrouillage de meuble EFL 3 / EFL 3C, à l'antenne FAN 200, au bloc d'alimentation PS 4 et au multiplexeur MLA 8 est conforme aux directives 2014/53/UE et 2011/65/UE.

Le texte exhaustif de la déclaration de conformité EU relative au produit est disponible sur le site Internet suivant : [www.hafele.com](http://www.hafele.com).

## 17. Conformité selon Section 15 de la réglementation de la FCC

fr

REMARQUE : Cet appareil a été testé et entre dans la catégorie des appareils numériques de Classe B, selon la Section 15 de la réglementation de la FCC. Ces limites ont été conçues pour apporter une protection raisonnable aux installations domestiques contre les interférences néfastes. Cet appareil génère, utilise et émet de l'énergie sous forme de fréquences radio et, en cas de non-respect des instructions d'installation et d'utilisation, risque de provoquer des interférences radio nuisibles. Il n'existe aucune garantie que les interférences ne se produiront pas dans une installation particulière. Si cet appareil cause des interférences radio ou télévisuelles nuisibles, pouvant être vérifiées en allumant, puis en éteignant l'équipement, l'utilisateur est invité à essayer de résoudre le problème de l'une des façons suivantes:

- Réorienter ou déplacer l'antenne de réception.
- Éloigner l'appareil du poste de réception.
- Brancher l'appareil sur une prise électrique appartenant à un circuit différent de celui du récepteur.
- Demander de l'aide auprès du revendeur ou d'un technicien radio/TV expérimenté.

 Cet appareil est conforme à la Section 15 de la réglementation de la FCC [et aux CNR d'Industrie Canada applicables aux appareils radio exempts de licence]. L'exploitation est autorisée aux deux conditions suivantes:

1. l'appareil ne doit pas produire d'interférences nuisibles, et
2. l'appareil doit accepter toute interférence subie, même les interférences susceptibles de compromettre le fonctionnement.

 Les modifications ou changements effectués sur cet appareil, sans l'approbation expresse de Haefele, peuvent annuler l'autorisation FCC d'exploitation de cet appareil.

 Le présent appareil est conforme aux CNR d'Industrie Canada applicables aux appareils radio exempts de licence. L'exploitation est autorisée aux deux conditions suivantes :

1. l'appareil ne doit pas produire de brouillage, et
2. l'appareil doit accepter tout brouillage radioélectrique subi, même si le brouillage est susceptible d'en compromettre le fonctionnement.

**Índice**

1.	Sobre este documento .....	114
1.1	Grupo destinatario del manual de instrucciones .....	114
1.2	Otros documentos aplicables .....	114
2.	Seguridad .....	114
2.1	Utilización correcta .....	114
2.2	Utilización incorrecta .....	115
2.3	Cualificación del personal .....	115
2.4	Advertencias de seguridad generales .....	116
2.5	Seguridad eléctrica .....	116
3.	Estructura y función .....	117
3.1	Vista general del sistema .....	117
3.2	Datos técnicos .....	119
3.3	Funciones .....	121
3.4	Ajustes de fábrica .....	122
3.5	Accesorios .....	123
4.	Montaje e instalación .....	123
4.1	Indicaciones de montaje .....	124
5.	Puesta en funcionamiento .....	125
6.	Programar la llave de usuario .....	127
6.1	Programar la llave de usuario normal .....	128
6.2	Programar la llave de usuario privilegiada .....	129
6.3	Programar la llave de usuario con función de cerradura de palanca .....	130
7.	Cancelar derechos de acceso .....	131
7.1	Borrar el derecho de acceso de una única llave de usuario .....	131
7.2	Borrar los derechos de acceso de todas las llaves de usuario .....	131
8.	Manejo .....	132
8.1	Manejo con llave de usuario normal .....	132
8.2	Manejo con llave de usuario con función de cerradura de palanca .....	133
8.3	Programación del funcionamiento de cerradura de pestillo permanente .....	134
8.4	Asignar las llaves de usuario en funcionamiento de cierres diferentes (FT 200 + máx. 1x MLA 8) .....	135
8.4.1	Asignar las llaves de usuario por asignación de cerradura secuencial .....	135
8.4.2	Asignar las llaves de usuario abriendo las cerraduras .....	137
8.5	Ajustar el tiempo de apertura .....	138
9.	Ampliaciones y conexiones .....	139
9.1	Conexiones en la entrada/salida libre de potencial .....	140
10.	Ejemplos de instalación .....	140
10.1	Alarma en el FT 200 / FT 200 CAP .....	140
10.2	FT 200 / FT 200 CAP como dispositivo de conmutación de la alarma .....	141
10.3	Un MLA 6P en el FT 200 / FT 200 CAP en funcionamiento de cierres iguales .....	141
10.4	Varios MLA 6P en el FT 200 / FT 200 CAP en funcionamiento de cierres iguales .....	142



---

10.5 Un MLA 8 en el FT 200 / FT 200 CAP en operación de cierres iguales y/o cierres diferentes .....	142
10.6 Varios MLA 8 en el FT 200 / FT 200 CAP en funcionamiento de cierres iguales .....	143
11. Eliminación de fallos .....	144
12. Reposición .....	145
12.1 Reposición sencilla .....	145
12.2 Reposición completa .....	146
13. Limpieza y mantenimiento .....	146
13.1 Limpieza .....	146
13.2 Mantenimiento .....	147
14. Desmontaje .....	147
15. Eliminación de residuos .....	147
16. Declaración de conformidad UE .....	147

## 1. Sobre este documento

Este manual de instrucciones es válido para el sistema "FT 200 / FT 200 CAP". Forma parte del sistema y debe conservarse hasta que se elimine el sistema.

### 1.1 Grupo destinatario del manual de instrucciones

Los grupos destinatarios del manual de instrucciones son:

- Operador
- Personal de montaje
- Personal de puesta en servicio
- Personal de operación

### 1.2 Otros documentos aplicables

Documento	Índice
Instrucciones de montaje para cada uno de los componentes del sistema	Montaje mecánico

Todos los documentos relacionados con el producto están disponibles en [www.hafele.com](http://www.hafele.com).

## 2. Seguridad

### 2.1 Utilización correcta

El sistema "FT 200 / FT 200 CAP" es un dispositivo de cierre electromecánico para muebles. El siguiente uso está previsto:

- Instalación en interiores
- Instalación conforme a los datos técnicos ⇒ *3.2 Datos técnicos, página 119*
- Suministro de corriente exclusivamente con el transformador PS 4
- Conexión eléctrica a un enchufe de corriente con conexión a tierra y de fácil acceso, instalada de acuerdo con los reglamentos nacionales. Los datos de conexión del enchufe deben coincidir con los datos de conexión del producto ⇒ *3.2 Datos técnicos, página 119*.

## 2.2 Utilización incorrecta

Cualquier uso no mencionado en este capítulo 2.1 *Utilización correcta* es contrario a la finalidad prevista. El siguiente uso no está permitido:

- Instalación en exteriores
- Instalación en ambientes agresivos (por ejemplo, salinos o clorados) o húmedos
- Instalación en atmósferas potencialmente explosivas
- Instalación cerca de dispositivos sensibles al electromagnetismo
- Instalación cerca de superficies calientes, fuentes de calor, materiales fácilmente inflamables o lugares expuestos a la luz solar directa
- El montaje omitiendo algún componente
- Modificación de la secuencia de montaje
- Uso de componentes defectuosos o dañados
- Uso de piezas que no sean las originales
- Modificación o reparación del sistema y de los componentes del sistema
- Uso por personas sin formación

## 2.3 Cualificación del personal

Tarea	Cualificación
Transporte, almacenamiento	Especialista
Montaje	Especialista
Instalación	Especialista
Puesta en funcionamiento	Especialista
Asignar y borrar el derecho de acceso	Personal de operación
Manejo	Personal de operación
Fallo	Especialista
Restablecimiento	Especialista
Limpieza	Personal de operación
Desmontaje	Especialista
Gestión de residuos	Especialista

### Especialista

Como especialista se considera:

- Especialista en construcción de muebles con la formación técnica adecuada y con conocimientos y experiencia para que pueda reconocer y evitar los riesgos asociados a las actividades a realizar y sus consecuencias.

### Personal de operación

El personal de operación es el personal con derechos de acceso. El personal de operación ha sido instruido:

- En la manipulación segura y adecuada del producto
- En la gestión responsable de los derechos de acceso

## 2.4 Advertencias de seguridad generales

El producto está construido con tecnología moderna y conforme a las normas técnicas de seguridad comúnmente aceptadas. No obstante, el montaje y el funcionamiento pueden causar peligro a las personas o daños al producto o a otros bienes.



### ADVERTENCIA

#### **Peligro debido a fallos o interferencias de dispositivos sensibles desde el punto de vista electromagnético**

La radiación electromagnética del producto puede causar fallos en las partes sensibles, por ejemplo, los dispositivos médicos. Esto puede afectar a la función.

- No sitúe el producto en las inmediaciones de aparatos sensibles a influencias electromagnéticas.
- En caso de duda sobre compatibilidad, póngase en contacto con el fabricante.

## 2.5 Seguridad eléctrica

Para evitar el peligro de una descarga eléctrica que ponga en peligro la vida, siga las siguientes advertencias de seguridad:

- Desconecte completamente el sistema del suministro de corriente durante el montaje y la instalación.
- No lleve el producto agarrándolo por el cable.
- Compruebe que todos los componentes no estén dañados antes del montaje y la operación. No utilice componentes dañados, sino reclamárselos al fabricante.
- No modifique ni sustituya el enchufe y el cable.
- No pellizque, doble o dañe el cable. No tienda los cables sobre cantos afilados ni esquinas. Mantenga los cables a una distancia suficiente de las piezas móviles o giratorias.
- No abra la carcasa de los componentes del producto.
- No utilice regletas de enchufe, cables de prolongación o adaptadores cuando conecte la unidad al suministro de corriente.
- No sumerja los componentes del producto en agua o líquidos.

### 3. Estructura y función

#### 3.1 Vista general del sistema

La siguiente vista general muestra los componentes básicos del sistema.

es

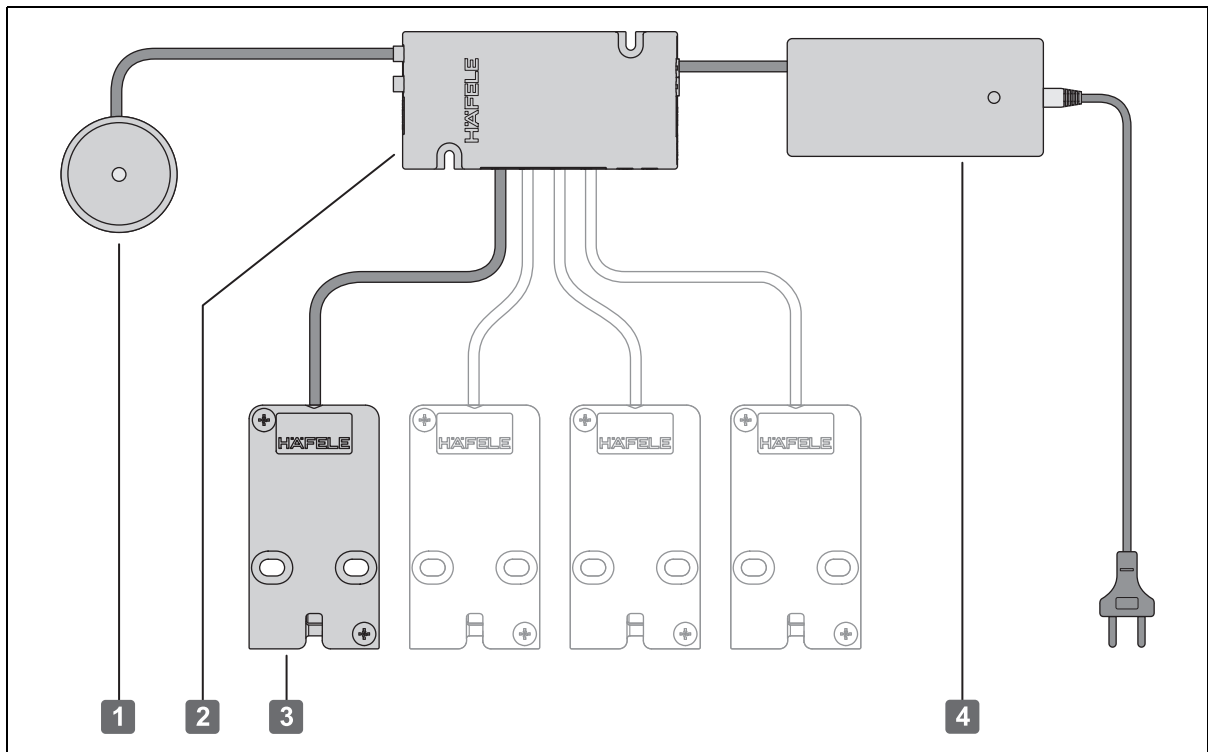

Ilustr. 1: Vista general

Componente básico	Descripción
1 Antena FAN 200	<ul style="list-style-type: none"> <li>Terminal de lectura con LED integrado</li> <li>LED rojo/verde rojo: en servicio, cerradura bloqueada verde: cerradura desbloqueada</li> </ul>
2 Terminal de mueble FT 200 / FT 200 CAP	<ul style="list-style-type: none"> <li>Unidad de control del sistema</li> <li>Conexiones para máximo 4 bloqueos de muebles EFL 3 / EFL 3C</li> </ul>
3 Bloqueo de muebles EFL 3 / EFL 3C	<ul style="list-style-type: none"> <li>Bloqueo de muebles accionado electrónicamente</li> </ul>
4 Transformador PS 4	<ul style="list-style-type: none"> <li>Alimentación eléctrica</li> </ul>

El sistema puede ampliarse con los siguientes componentes, véase también ⇒ 9. *Ampliaciones y conexiones, página 139.*

Ampliación	Descripción
Regleta distribuidora MLA 6P	<ul style="list-style-type: none"> <li>• Regleta distribuidora electrónica para la conexión de máximo 6 bloqueos de muebles EFL 3 / EFL 3C en funcionamiento de cierres iguales.</li> <li>• Por conexión EFL 3 / EFL 3C en el terminal de mueble FT 200 / FT 200 CAP se pueden conectar en serie varios MLA 6P (en cascada).</li> <li>• Cada MLA 6P requiere su propia alimentación de tensión, por lo que se necesitan transformadores PS4 adicionales.</li> <li>• <b>Atención: ¡observen los valores de conexión de los componentes del sistema!</b></li> </ul>
Regleta distribuidora MLA 8	<ul style="list-style-type: none"> <li>• Regleta distribuidora electrónica para la conexión de máximo 8 bloqueos de muebles EFL 3 / EFL 3C en funcionamiento de cierres iguales y / o cierres diferentes.</li> <li>• Con un funcionamiento exclusivo de cierres iguales se pueden conectar en serie (en cascada) un máx. de 16 MLA 8 (= 128 cerrojos de mueble) en el FT 200 / FT 200 CAP.</li> <li>• <b>¡Atención! ¡Observen los valores de conexión de los componentes del sistema!</b></li> <li>• Con una conexión en serie, el aviso de retorno de los bloqueos de muebles no es posible.</li> <li>• En funcionamiento de cierres diferentes solo se puede conectar un MLA 8 en el FT 200 / FT 200 CAP . Por lo tanto, el número total de bloqueos de muebles EFL 3 / EFL 3C puede extenderse a un máximo de 12.</li> <li>• Los contactos de control EFL 3 / EFL 3C pueden ser consultados por la terminal a través de programas de macro.</li> <li>• Nota: El orden de las conexiones EFL 3 / EFL 3C comienzan siempre en el FT 200 / FT 200 CAP, de modo que si hay más de cuatro EFL 3 / EFL 3C, el 5º se conecta en la salida 1 del MLA 8.</li> </ul>
Emisor de señal óptico (LED)	<ul style="list-style-type: none"> <li>• Indicación visual del estado de cierre</li> <li>• LED rojo/verde</li> <li>• Se ilumina de forma análoga al LED de la antena FAN 200</li> </ul>
Emisor de señal acústico	<ul style="list-style-type: none"> <li>• Señalización acústica del estado de cierre</li> <li>• Emisor de sonido Piezo (105 dB)</li> <li>• La macro requerida (⇒ <i>Macros, página 119</i>)</li> </ul>
Clavija de conexión verde ⇒ 9. <i>Ampliaciones y conexiones, página 139.</i>	<p>Entrada/salida libre de potencial</p> <ul style="list-style-type: none"> <li>• Salida del relé NO, NC, COM</li> <li>• Entrada digital</li> <li>• La macro requerida (⇒ <i>Macros, página 119</i>)</li> </ul>

Ampliación	Descripción
Macros	<ul style="list-style-type: none"> <li>Las macros son programas que amplían el alcance funcional del FT 200 / FT 200 CAP.</li> <li>Los requisitos específicos del cliente (por ejemplo, la instalación de un emisor de señales acústicas o el control de un sistema de alarma) pueden implementarse a petición del cliente mediante programas macro.</li> <li>La transmisión al FT 200 / FT 200 CAP se lleva a cabo a través de la MDU 110.</li> <li>Si tiene alguna pregunta sobre el desarrollo o la función de las macros, póngase en contacto con su técnico local de DIALOCK o <a href="http://www.haefele.com">www.haefele.com</a>.</li> </ul>

### 3.2 Datos técnicos

#### Terminal de mueble FT 200 / FT 200 CAP

Característica	Valor
Tensión de alimentación	12 V CC, ±20 %
Consumo de corriente máx. (incl. EFL 3)	690 mA
Temperatura ambiente	0–55 °C
Humedad del aire relativa	10–95 %, sin condensación
Grado de protección	IP 20
Tecnología transponder	Tag-It, Mifare Classic EV1, Mifare DESFire EV1 y EV2. Para las aplicaciones de software Dialock, los transpondedores utilizados deben ser calificados y codificados por Häfele.
Certificaciones	CE, FCC / IC

#### Antena FAN 200

Característica	Valor
Grado de protección	IP 67
Tecnología transponder	Tag-It, Mifare Classic EV1, Mifare DESFire EV1 y EV2. Para las aplicaciones de software Dialock, los transpondedores utilizados deben ser calificados y codificados por Häfele.
Alcance de lectura	≤ 25 mm
Ambiente	No adecuado para el montaje: <ul style="list-style-type: none"> <li>En metal</li> <li>En muebles con recubrimiento metálico</li> <li>Detrás de las superficies de los espejos</li> </ul>
Distancia mínima entre dos antenas	250 mm

**Bloqueo de muebles EFL 3 / EFL 3C**

Característica	Valor
Tensión de alimentación	12 V CC
Consumo de corriente continua	≤10 mA
Consumo de corriente máx.	130 mA/40ms
Temperatura de trabajo	0-50 °C
Humedad del aire relativa	10–95 %, sin condensación
Grado de protección	IP 20
Capacidad de carga a la tracción	1000 N

**Transformador PS 4**

Característica	Valor
Tensión de alimentación	100–240 V CA, 50–60 Hz
Tensión de salida	12 V CC, regulado
Corriente de salida	2500 mA
Temperatura de trabajo	0-45 °C
Humedad del aire relativa	10–95 %, sin condensación
Longitud del cable de alimentación	2100 mm
Longitud del cable de salida	1350 mm
Certificaciones	MM, CE, FCC, UL, Level VI, FWGB, Approved Medical Device

**MLA8**

Característica	Valor
Tensión de alimentación $V_{in}$	12 V CC
Consumo de corriente máx. (incl. EFL 3)	1240 mA
Corriente de salida / salida EFL3	< 500 mA (12 V)
Corriente de salida / total	< 1000 mA (12 V)
Temperatura de trabajo	0-50 °C
Humedad del aire relativa	10–95 %, sin condensación
Contacto de señal de retorno	12 V, 50 mA
Contacto NC	24 V, 1 A máx.

**Conexiones**

Cable de conexión (0,5 m) con conector	AMP Mate-N-Lock, macho
Conector hembra en la salida de tensión	AMP Mate-N-Lock, hembra
Conector hembra EFL 3 / EFL 3C	RJ 10
Conector hembra EFL X	AMP Mate-N-Lock, hembra
Conector hembra Data in	RJ 11
Conector hembra Data out	RJ 11



**MLA 6P**

Característica	Valor
Tensión de alimentación $V_{in}$	12 V CC
Consumo de corriente máx. (incl. EFL 3)	830 mA
Corriente de salida / salida EFL3	< 500 mA (12 V)
Corriente de salida / total	< 1000 mA (12 V)
Temperatura de trabajo	0-50 °C
Humedad del aire relativa	10–95 %, sin condensación
Contacto de señal de retorno	12 V, 50 mA
Contacto NC	24 V, 1 A máx.
<b>Conexiones</b>	
Cable de conexión (0,5 m) con conector	AMP Mate-N-Lock, macho
Conector hembra en la salida de tensión	AMP Mate-N-Lock, hembra
Conector hembra EFL 3 / EFL 3C	RJ 10
Conector hembra Data in (DFT)	Molex 87833-042

**3.3 Funciones**

Con el terminal de mueble FT 200 / FT 200 CAP se pueden conectar hasta cuatro bloqueos de muebles EFL 3 / EFL 3C en paralelo con cierre idéntico y / o cierre diferente.

Con regletas distribuidoras MLA 6P / MLA 8 se pueden realizar más bloqueos de muebles  
⇒ 9. *Ampliaciones y conexiones, página 139.*

En el caso de fallo de corriente, las cerraduras mantienen el estado de cierre existente en el momento de la interrupción de la energía.

**Funcionamiento de cierres iguales**

Una llave de usuario autorizada abre al mismo tiempo todas las cerraduras que están conectadas al terminal de mueble FT 200 / FT 200 CAP y, en su caso, a las regletas distribuidoras MLA 6P / MLA 8.

**Funcionamiento de cierres diferentes**

Una llave de usuario autorizada solo abre ciertas cerraduras, aunque varias están conectadas al terminal de muebles FT 200 / FT 200 CAP y, si es necesario, a la regleta distribuidora MLA 8.

La cerradura puede ser asignada de dos maneras:

- Asignación de la cerradura manteniendo la tarjeta de programación delante de la cerradura varias veces ⇒ 8.4.1 *Asignar las llaves de usuario por asignación de cerradura secuencial, página 135*
- Asignación de la cerradura abriendo las cerraduras ⇒ 8.4.2 *Asignar las llaves de usuario abriendo las cerraduras, página 137*

### Funcionamiento con cerradura / autobloqueo (= ajuste de fábrica)

En el funcionamiento con cerradura / autobloqueo, las cerraduras se desenclavan durante el tiempo de apertura. Las cerraduras se enclavan de forma automática una vez transcurrido el tiempo de apertura (autobloqueo).

### Funcionamiento con cerradura de palanca (abierto permanente)

En funcionamiento con cerradura de palanca, todas las cerraduras están desenclavadas (abierto permanente). Las cerraduras se bloquean al mantener de nuevo una llave de usuario autorizada por delante para el funcionamiento de la cerradura de pestillo.

El funcionamiento de cerradura de pestillo se puede configurar de dos maneras:

- Con las llaves de usuario programadas adecuadamente ⇒ 6.3 Programar la llave de usuario con función de cerradura de palanca, página 130
- Mediante ajuste del terminal de mueble FT 200 / FT 200 CAP en la operación de bloqueo permanente del pestillo ⇒ 8.3 Programación del funcionamiento de cerradura de pestillo permanente, página 134

El funcionamiento permanente de la cerradura de pestillo se establece para todas las cerraduras y todas las llaves de usuarios autorizadas. Se desactiva al introducir de nuevo un tiempo de apertura (⇒ 8.5 Ajustar el tiempo de apertura, página 138) o mediante una reposición completa (⇒ 12.2 Reposición completa, página 146).

### Funcionamiento con 2 antenas

La operación con 2 antenas se puede hacer de dos maneras:

Modo de funcionamiento	Descripción
Operación paralela (estándar)	<ul style="list-style-type: none"> <li>• El mismo modo de funcionamiento en ambas antenas</li> </ul>
Operación separada (macro)	<ul style="list-style-type: none"> <li>• Las salidas EFL 3 / EFL 3C en el FT 200 / FT 200 CAP (o en las regletas de distribución MLA 8 / MLA 6 P) pueden asignarse por separado a las dos antenas. Por lo tanto, pueden ser operados independientemente el uno del otro a través de la antena 1 o la antena 2. Para esta aplicación se requiere una macro.</li> </ul>

### 3.4 Ajustes de fábrica

Parámetros	Valor
Tiempo de apertura (duración del desenclavamiento en funcionamiento de cerradura con resbalón) <ul style="list-style-type: none"> <li>• El tiempo de apertura se puede ajustar al segundo en el funcionamiento Stand-Alone hasta un máximo de 30 segundos ⇒ 8.5 Ajustar el tiempo de apertura, página 138.</li> <li>• La ampliación del tiempo de apertura a más de 30 seg. es posible con el MDU 110 con función especial o macros.</li> </ul>	3 seg.
Tipo de bloqueo	Funcionamiento de cerradura con resbalón

### 3.5 Accesorios

Accesorios	Descripción
Llave-tarjeta de programación	• Tarjeta para conceder los derechos de acceso
Tarjeta de cancelación	• Tarjeta para borrar los derechos de acceso
Llave de usuario	• Llave electrónica • Diferentes ejecuciones son posibles: tarjeta llave, llave electrónica KT, llave electrónica FOB, llave pulsera
Macros	• A petición ⇨ 3.1 <i>Vista general del sistema, página 117</i>

## 4. Montaje e instalación

Las instrucciones de montaje para los componentes del sistema son documentos separados. Pueden ser accesibles bajo el número de artículo respectivo: [www.hafele.com](http://www.hafele.com)

Tenga en cuenta los siguientes puntos al montar el sistema:



#### ADVERTENCIA

#### **Peligro de muerte por electrocución durante los trabajos de montaje e instalación con el conector de red insertado**

Todo el proceso de montaje e instalación debe realizarse sin corriente.

- Durante el montaje y la instalación, nunca enchufe el conector de red en la toma de corriente.



El entorno en el que se utiliza el sistema, por ejemplo, campos magnéticos o materiales metálicos, puede afectar al modo de funcionamiento del sistema.

- Asegúrese de que el sistema se utiliza en un entorno adecuado.
- Antes del montaje final, prepare una instalación de muestra en el lugar de uso, póngala en funcionamiento y pruébela.



No enchufe el conector de red después de terminar el montaje y la instalación.

Con la conexión al suministro de corriente arranca de forma automática la puesta en servicio del sistema.

- Antes de enchufar el conector de red leer el capítulo 5. *Puesta en funcionamiento, página 125.*

## 4.1 Indicaciones de montaje

Componente	Indicaciones de montaje
Todo el sistema	<ul style="list-style-type: none"> <li>• <b>Al montar el terminal de mueble FT 200 / FT 200 CAP, tenga en cuenta que para emergencias como la apertura de emergencia del EFL 3 / EFL 3C se dispone de una abertura de inspección para reemplazar el FT 200 / FT 200 CAP.</b></li> <li>• Fijación de los cables eléctricos en los muebles después de la colocación (p. ej. con abrazaderas para cables).</li> <li>• ¡Los cables eléctricos no deben estar bajo tensión!</li> <li>• No doble los cables eléctricos.</li> </ul>
EFL 3 / EFL 3C	<ul style="list-style-type: none"> <li>• Recomendación: Antes del montaje del EFL 3 / EFL 3C llevar acabo un montaje de muestra.</li> <li>• No instale la pieza de cierre del EFL 3 / EFL 3C hasta que esté en su lugar.</li> <li>• No ajuste la cerradura del EFL 3 / EFL 3C hasta el lugar de uso y reajústelo si es necesario después de cargar el mueble.</li> <li>• Asegúrese de que no se monta ninguna pantalla metálica entre la pieza de cierre y la cerradura del EFL 3 / EFL 3C.</li> <li>• La pieza de cierre del EFL 3 / EFL 3C se puede atornillar en el lado opuesto con un tirador para mueble (distancia entre taladros 32 mm).</li> <li>• El EFL 3 / EFL 3C es adecuado para construcciones de muebles con mecanismo de amortiguación y autocierre.</li> <li>• El EFL 3 / EFL 3C no es adecuado para cajones y puertas giratorias con función Push.</li> </ul>
Antena FAN 200	<ul style="list-style-type: none"> <li>• Asegúrese de que la antena FAN 200 no se instale junto a las líneas eléctricas. El campo magnético de la línea de corriente puede afectar al alcance de la antena.</li> <li>• Asegúrese de que la antena FAN 200 no esté montada detrás o sobre superficies metálicas o detrás de espejos.</li> </ul>

732.22.024

HDE 01.04.2020

## 5. Puesta en funcionamiento

El sistema se suministra en el modo de funcionamiento simple para funcionamiento Stand-Alone (SA). En este documento se describe solo la puesta en funcionamiento para funcionamiento Stand-Alone.

Para la utilización del sistema con aplicaciones de software Dialock, la puesta en funcionamiento se describe en la documentación del software Dialock.

**i** La puesta en servicio arranca de forma automática después de insertar el conector de red. Los pasos de trabajo individuales deben llevarse a cabo rápidamente uno tras otro.

Por razones de seguridad, la primera puesta en servicio solo puede llevarse a cabo dentro de los 5 segundos siguientes a la conexión del conector de la red.

- Antes de comenzar la puesta en servicio leer por completo los pasos de trabajo.
- Antes de iniciar la puesta en servicio, tenga preparadas las dos llaves maestras (llave de programación "verde" y llave de borrado "roja").
- Realice todos los pasos del procedimiento con rapidez y sin interrupción.



**i** Si se sobrepasa el intervalo de tiempo de la puesta en servicio:

1. Extraiga el conector de red.
2. Espere hasta que se apague el LED.
3. Arrancar de nuevo la puesta en servicio.

**i** Alternativamente, la puesta en servicio también puede iniciarse pulsando el botón de reposición (⇒ *9. Ampliaciones y conexiones, página 139*).

1. Para ello, mantenga el botón de reposición presionado solo hasta el primer tono corto de señal.

**¡ATENCIÓN!** Si se pulsa el botón durante más tiempo, se realiza una reposición (⇒ *12. Reposición, página 145*).

Condiciones:  Tarjeta de programación  Tarjeta de cancelación

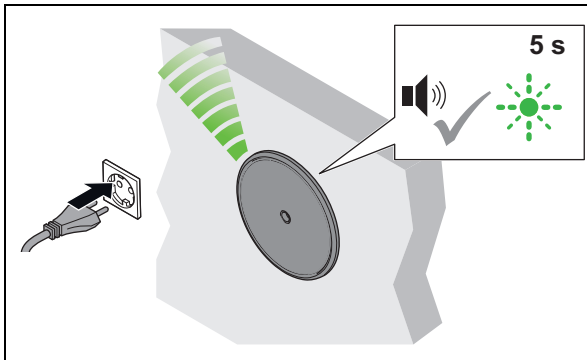

1. Insertar el conector de red.
  - ▶ Suena un tono de aviso. El LED parpadea en verde durante un máximo de 5 seg.

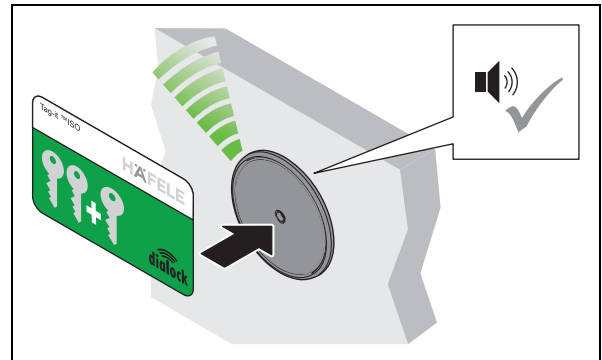

2. Durante estos 5 seg. mantenga por delante de la antena la tarjeta de programación.
  - ▶ Suena un tono de aviso.

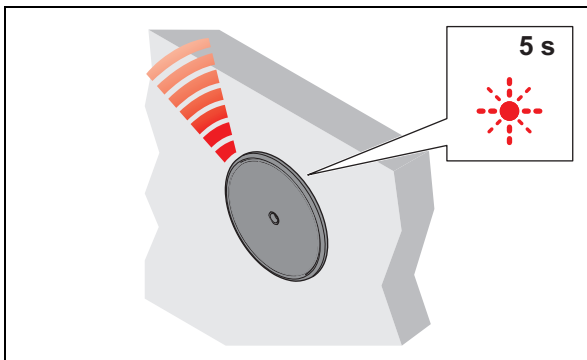

3. Quitar la tarjeta de programación.
  - ▶ El LED parpadea en rojo durante un máximo de 5 seg.

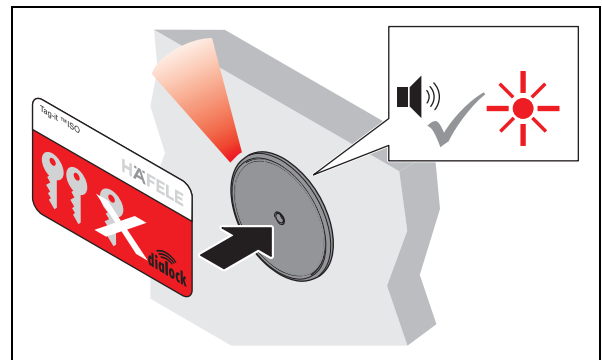

4. Durante estos 5 seg. mantenga por delante de la antena la tarjeta de cancelación.
  - ▶ Suena un tono de aviso. El LED está iluminado en rojo. La instalación está en funcionamiento.

**i** Recomendación: Antes de la puesta en servicio, realice una actualización del firmware con la unidad de programación móvil MDU 110 para asegurarse de que el firmware DIALOCK actual está en el terminal.

## 6. Programar la llave de usuario



Para abrir una cerradura EFL 3 / EFL 3C se necesita una llave de usuario autorizada. Se deben asignar derechos de acceso a esta llave de usuario.

Se pueden programar las siguientes llaves de usuario:

Llave de usuario	Derecho de acceso	Función
Llave de usuario normal	Funcionamiento de cerradura con resbalón (autobloqueo)	<ul style="list-style-type: none"> <li>Abre todas las cerraduras, las cuales la llave de usuario tiene derecho de acceso.</li> <li>Las cerraduras abiertas se enclavan de forma automática una vez transcurrido el tiempo de apertura.</li> </ul>
Llave de usuario privilegiada	Funcionamiento de cerradura con resbalón (autobloqueo)	<ul style="list-style-type: none"> <li>Función como llave de usuario normal</li> <li>Además, es necesario que las personas privilegiadas configuren la terminal de mueble con la unidad de transferencia de datos MDU 110.</li> </ul>
Llave de usuario con función de cerradura de palanca	Funcionamiento con cerradura de palanca (abierto permanente)	<ul style="list-style-type: none"> <li>Función como llave de usuario normal</li> <li>También tiene la función de abierto permanente: si la llave de usuario se mantiene más tiempo delante de la antena, las cerraduras abiertas se ajustan a "abierto permanente".</li> <li>Las cerraduras abiertas se deben enclavar de forma manual.</li> </ul>

**i** Los derechos de acceso de las llaves de usuario se conservan después de una interrupción de la energía y no tienen que ser redefinidos.

## 6.1 Programar la llave de usuario normal

Condiciones:  Tarjeta de programación  Llaves de usuario

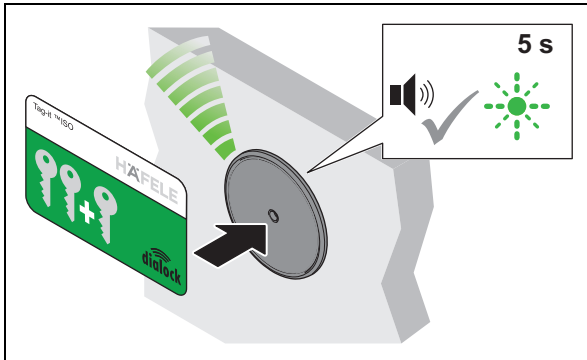

1. Mantenga por delante de la antena la tarjeta de programación.
  - ▶ Suena un tono de aviso. El LED parpadea en verde durante un máximo de 5 seg.

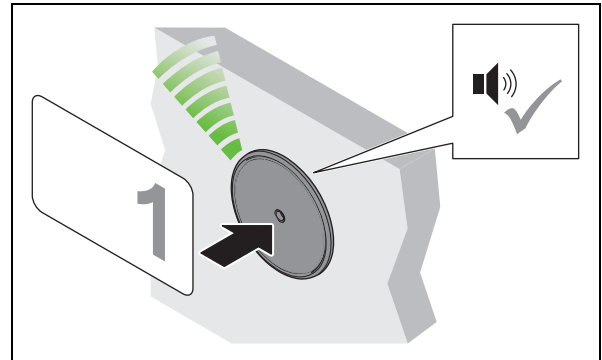

2. Durante estos 5 seg. mantenga por delante de la antena la llave de usuario.
  - ▶ Suena un tono de aviso. Se ha asignado un derecho de acceso.

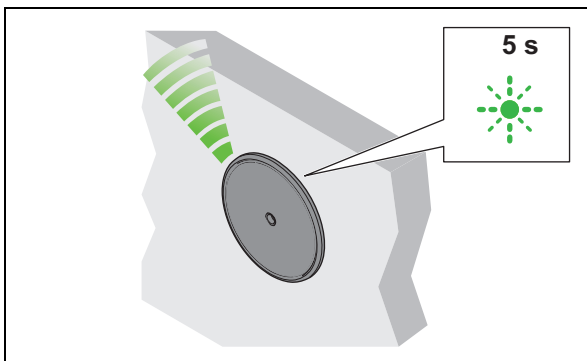

3. Quitar la llave de usuario.
  - ▶ El LED parpadea en verde durante 5 seg.

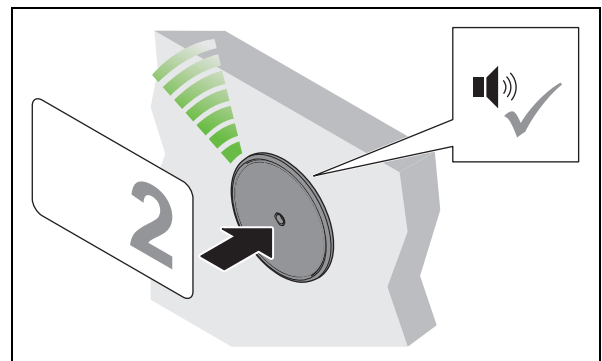



4. Mantenga otra llave de usuario delante de la antena durante estos 5 seg.

5. Repetir los pasos 2 hasta 4, hasta que todas las llaves de usuario hayan obtenido el derecho de acceso.

6. Una vez transcurridos los 5 seg., el LED cambia al color rojo.



## 6.2 Programar la llave de usuario privilegiada

Condiciones:  Tarjeta de programación  Llaves de usuario

es

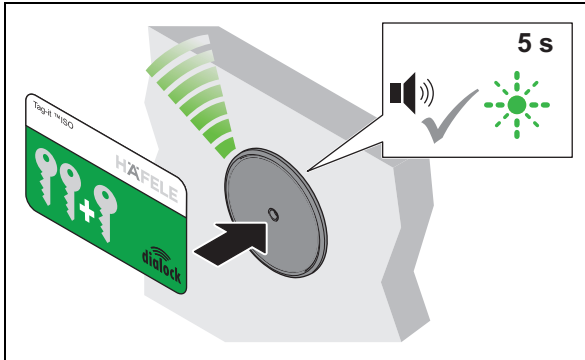

1. Mantenga por delante de la antena la tarjeta de programación.
  - ▶ Suena un tono de aviso. El LED parpadea en verde durante un máximo de 5 seg.

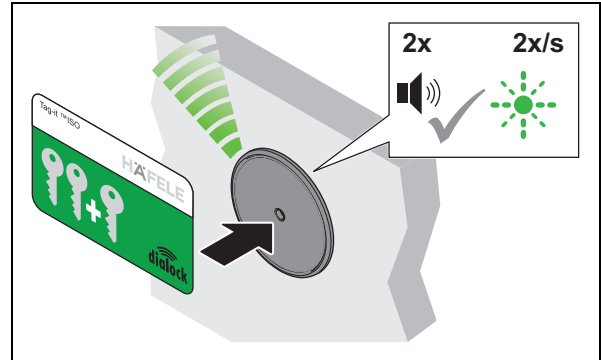

2. Durante estos 5 seg. mantenga de nuevo por delante de la antena la tarjeta de programación.
  - ▶ Suena 2 veces un tono de aviso. El LED parpadea más despacio en verde.

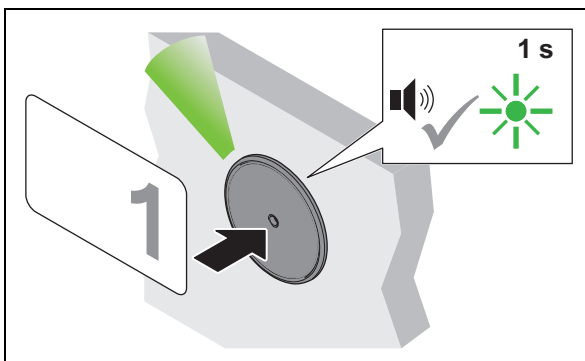

3. Durante 5 seg. mantenga por delante de la antena la llave de usuario.
  - ▶ Suena un tono de aviso. El LED parpadea brevemente en verde. Se ha asignado un derecho de acceso.

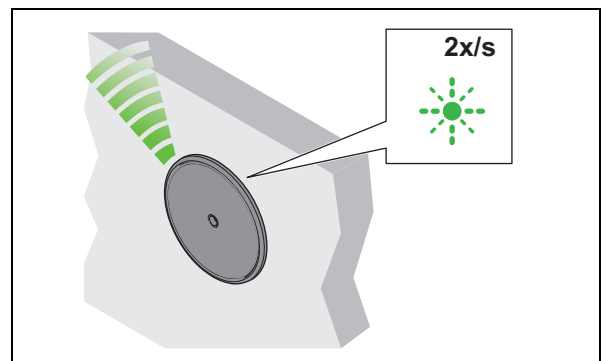

4. Quitar la llave de usuario.
  - ▶ El LED continúa parpadeando más despacio en verde.

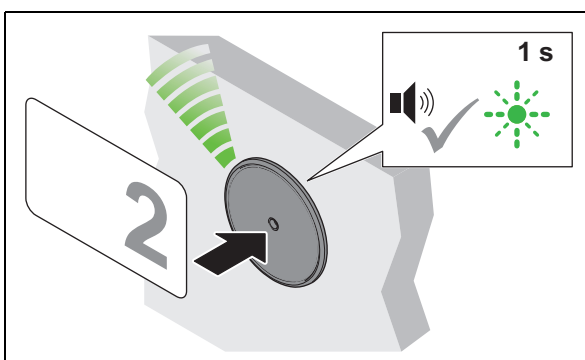



5. Mantenga otra llave de usuario delante de la antena durante 5 seg.
6. Repetir los pasos 3 hasta 5, hasta que todas las llaves de usuario necesarias hayan obtenido el derecho de acceso.
7. Una vez transcurridos los 5 seg., el LED cambia al color rojo.

732.22.024

HDE 01.04.2020

## 6.3 Programar la llave de usuario con función de cerradura de palanca

Condiciones:  Tarjeta de programación  Llaves de usuario

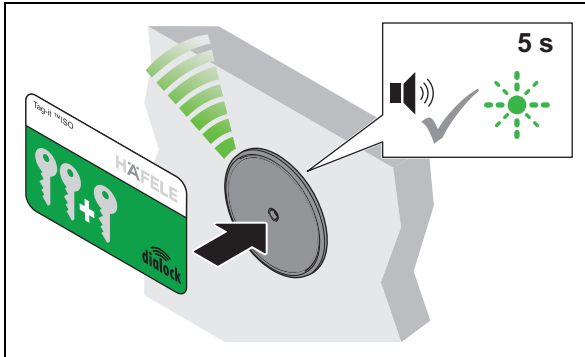

1. Mantenga por delante de la antena la tarjeta de programación.
  - ▶ Suena un tono de aviso. El LED parpadea en verde durante un máximo de 5 seg.

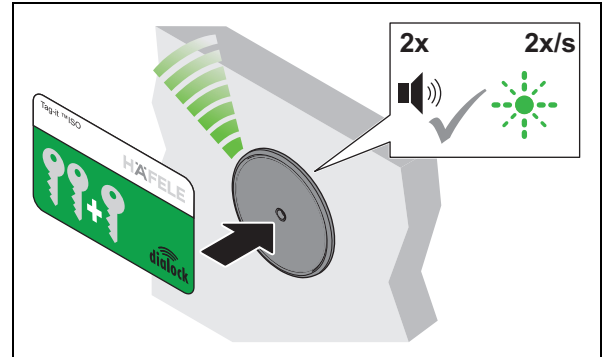

2. Durante estos 5 seg. mantenga de nuevo por delante de la antena la tarjeta de programación.
  - ▶ Suena 2 veces un tono de aviso. El LED parpadea más despacio en verde.

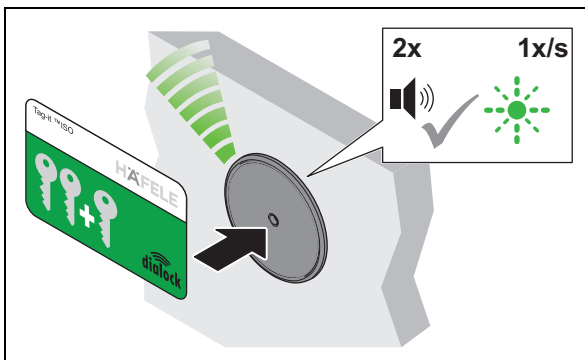

3. Durante 5 seg. mantenga de nuevo por delante de la antena la tarjeta de programación.
  - ▶ Suena 2 veces un tono de aviso. El LED parpadea aún más despacio en verde.

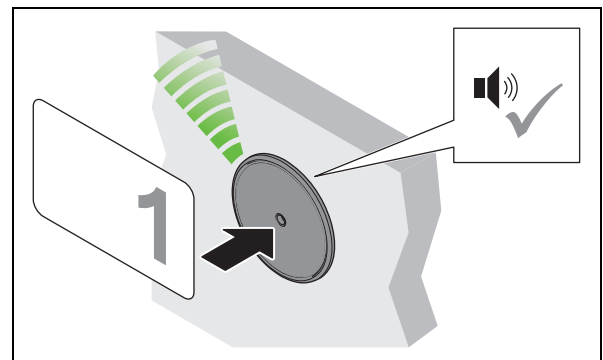

4. Durante 5 seg. mantenga por delante de la antena la llave de usuario.
  - ▶ Suena un tono de aviso. Se ha asignado un derecho de acceso.

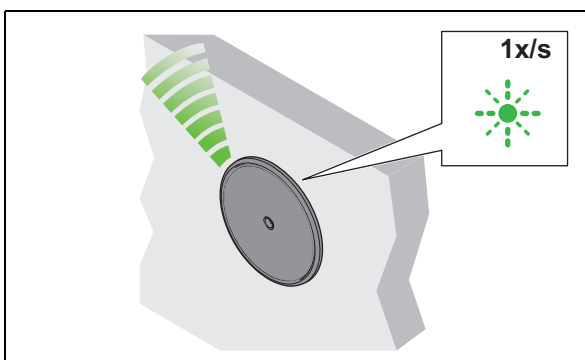

5. Quitar la llave de usuario.
  - ▶ El LED continua parpadeando más despacio en verde.

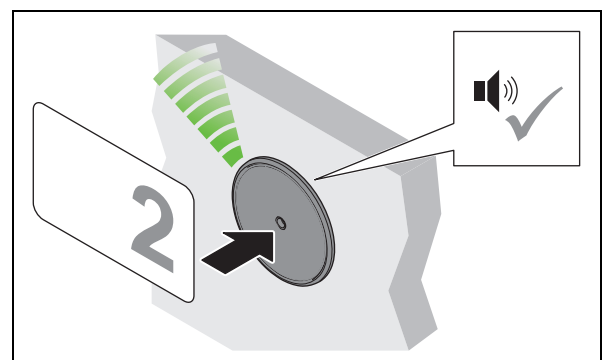



6. Mantenga otra llave de usuario delante de la antena durante 5 seg.

7. Repetir los pasos 4 hasta 6, hasta que todas las llaves de usuario necesarias hayan obtenido el derecho de acceso.

8. Una vez transcurridos los 5 seg., el LED cambia al color rojo.

## 7. Cancelar derechos de acceso

### 7.1 Borrar el derecho de acceso de una única llave de usuario

Condiciones:  Tarjeta de cancelación  Llave de usuario cuyo derecho de acceso debe borrarse

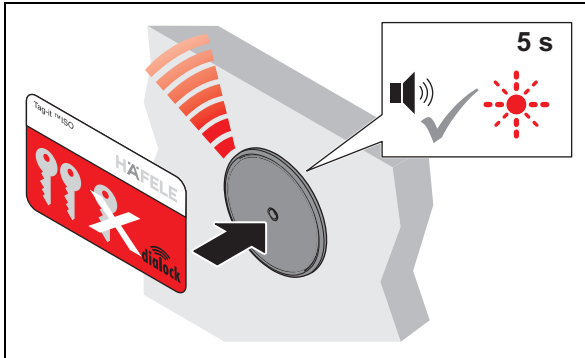

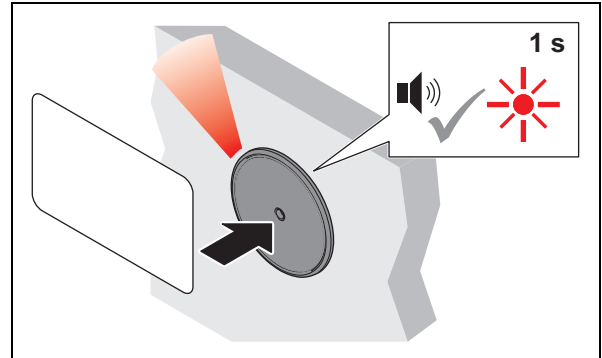

1. Mantenga la tarjeta de cancelación por delante de la antena.
  - ▶ Suena un tono de aviso. El LED parpadea en rojo durante un máximo de 5 seg.



2. Durante estos 5 seg. mantenga por delante de la antena la llave de usuario.
  - ▶ Suena un tono de aviso. El LED se ilumina brevemente en rojo. El derecho de acceso de esta llave de usuario está borrado.

### 7.2 Borrar los derechos de acceso de todas las llaves de usuario

Si se pierde una llave de usuario, deben borrarse los derechos de acceso de todas las llaves de usuario. A continuación, se reasignan los derechos de acceso ⇨ 6. Programar la llave de usuario, página 127.

Condiciones:  Tarjeta de cancelación  Tarjeta de programación

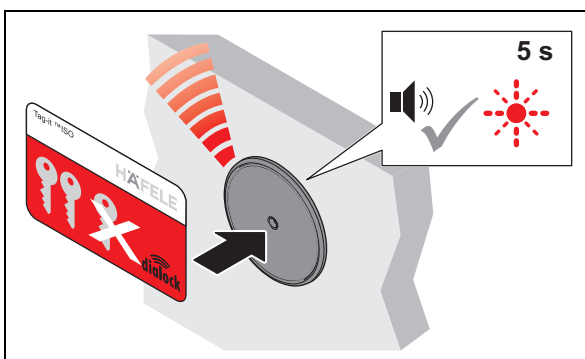

1. Mantenga la tarjeta de cancelación por delante de la antena.
  - ▶ Suena un tono de aviso. El LED parpadea en rojo durante un máximo de 5 seg.

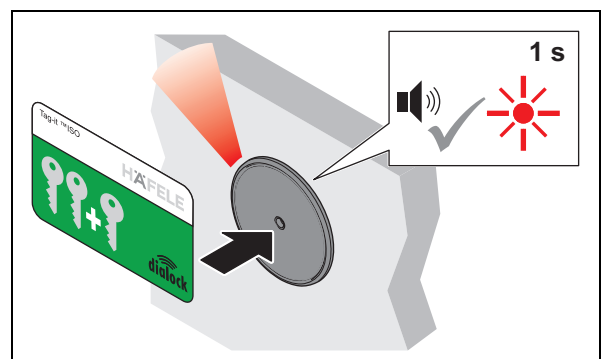

2. Durante 5 seg. mantenga por delante de la antena la tarjeta de programación.
  - ▶ Suena un tono de aviso. El LED se ilumina brevemente en rojo. Los derechos de acceso de todas las llaves de usuario están borrados.

## 8. Manejo

### 8.1 Manejo con llave de usuario normal

Condiciones:



Llave de usuario normal con derecho de acceso de funcionamiento de cerradura con resbalón (autobloqueo)

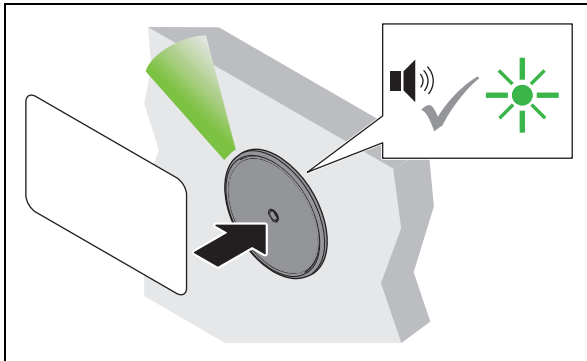

1. Mantenga por delante de la antena la llave de usuario.
  - ▶ Suena un tono de aviso. El LED cambia a verde.

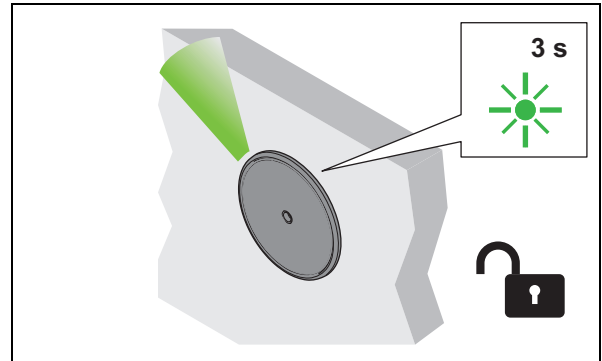

2. Quitar la llave de usuario.
  - ▶ El LED se ilumina de color verde. Todas las cerraduras están abiertas durante el tiempo de apertura.

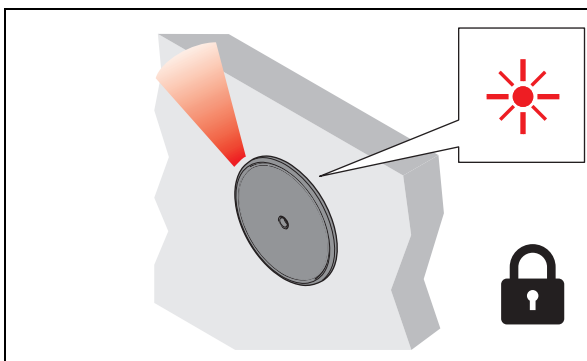

3. Una vez transcurrido el tiempo de apertura las cerraduras se enclavan de forma automática.
  - ▶ El LED cambia a rojo.

## 8.2 Manejo con llave de usuario con función de cerradura de palanca

**i** Una llave de usuario con función de cerradura de palanca también tiene el derecho de acceso "función de cerradura con resbalón (autobloqueo)" ⇒ 8.1 Manejo con llave de usuario normal, página 132

Condiciones:  Llave de usuario con función de cerradura de palanca (abierto permanente)

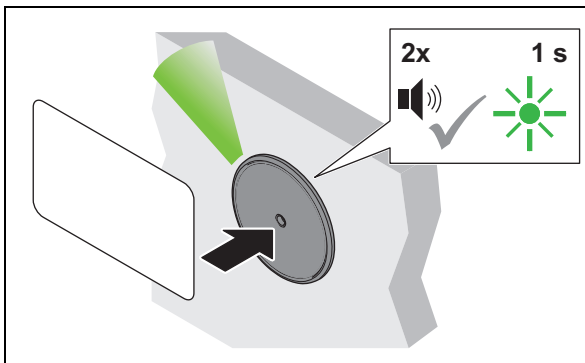

1. Mantenga la llave de usuario por delante de la antena durante más de 2 seg.  
 ▶ Suena un tono de aviso. El LED cambia a verde. Suena de nuevo un tono de aviso. El LED parpadea brevemente en verde.

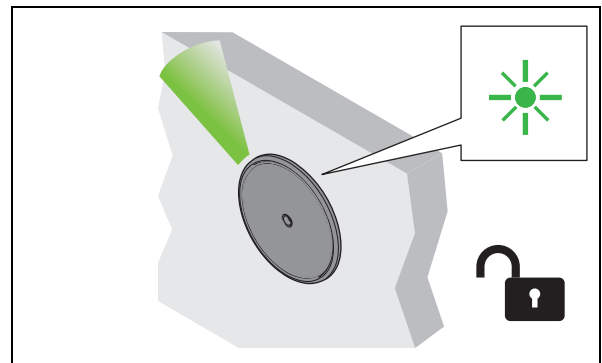

2. Quitar la llave de usuario.  
 ▶ El LED se ilumina de color verde de forma permanente. Todas las cerraduras están abiertas de forma permanente ("abiertas permanente").

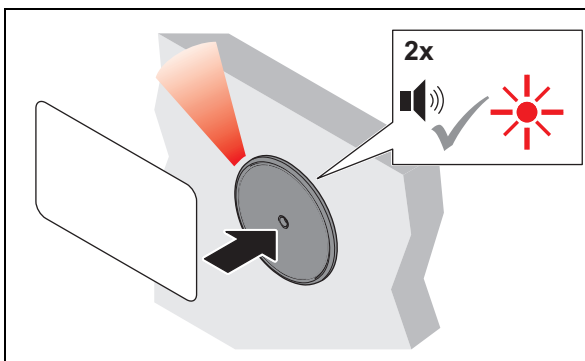

3. Mantenga la llave de usuario por delante de la antena durante más de 2 seg. para cerrar.  
 ▶ Suena un tono de aviso. El LED sigue verde. Suena de nuevo un tono de aviso. El LED cambia a rojo.

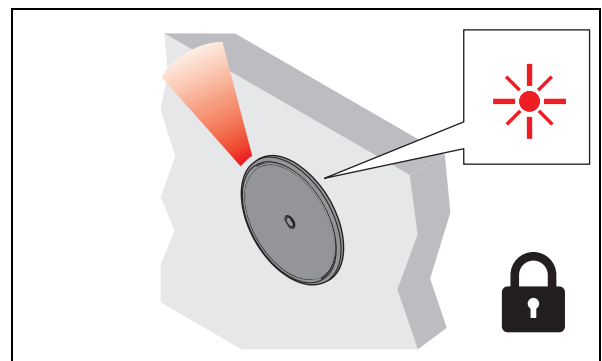

4. Quitar la llave de usuario.  
 ▶ El LED se ilumina en rojo permanente. Todas las cerraduras están enclavadas.

## 8.3 Programación del funcionamiento de cerradura de pestillo permanente

Condiciones:



Tarjeta de programación



Tarjeta de cancelación

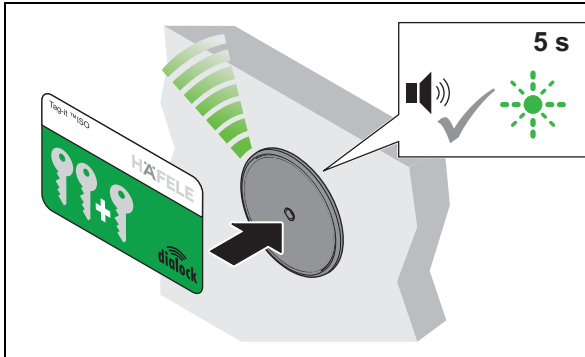

1. Mantenga por delante de la antena la tarjeta de programación.

- ▶ Suena un tono de aviso. El LED parpadea en verde durante 5 segundos.

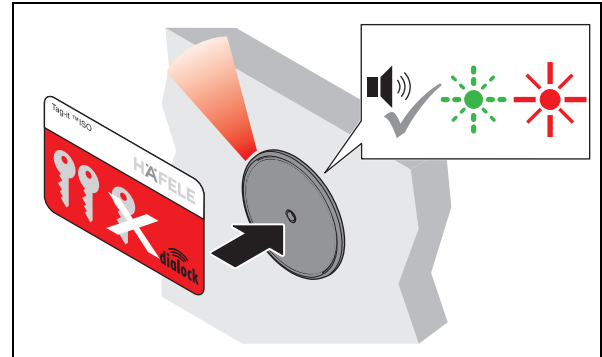



2. Durante estos 5 seg. mantenga por delante de la antena la tarjeta de cancelación.

- ▶ Suena un tono de aviso. El LED continúa parpadeando en verde y luego se ilumina en rojo continuamente.
- ▶ El FT 200 / FT 200 CAP está ahora configurado para un funcionamiento de cerradura de pestillo permanente.

## 8.4 Asignar las llaves de usuario en funcionamiento de cierres diferentes (FT 200 + máx. 1x MLA 8)

### 8.4.1 Asignar las llaves de usuario por asignación de cerradura secuencial

es

Condiciones:  Tarjeta de programación  Llaves de usuario

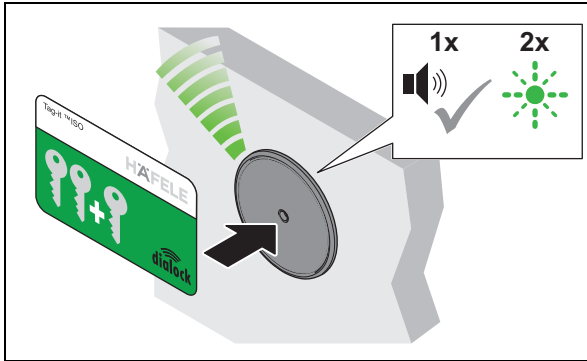

1. Mantenga la llave-tarjeta de programación frente a la antena hasta que el tono de la señal suene 2 veces y el LED se encienda en verde.

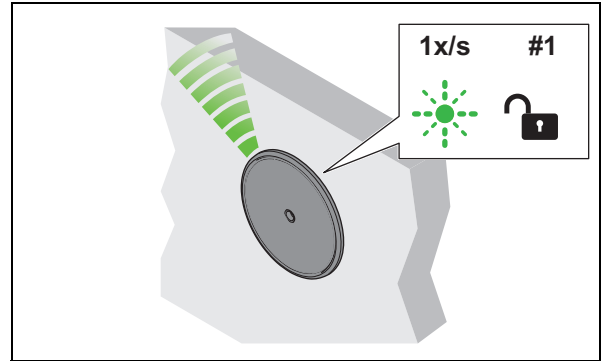

2. Quitar la tarjeta de programación.  
 ▶ El LED parpadea en verde 1x/s durante aprox. 15 seg.  
 ▶ La cerradura 1 se abre.

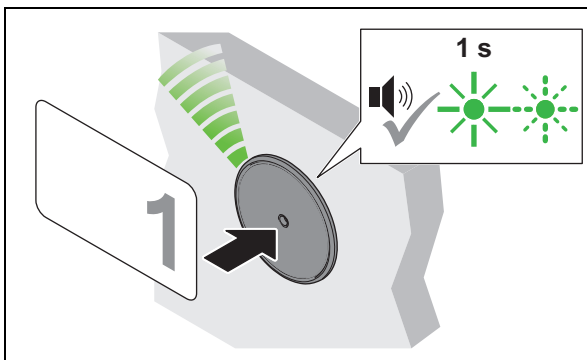

3. Mantenga todas las llaves de usuario que van a recibir los derechos de acceso de la cerradura 1 una tras otra delante de la antena.  
 ▶ Como confirmación, suena un tono de señal y el LED se ilumina brevemente en verde.  
 ▶ La cerradura 1 está ahora asignada a estas llaves de usuario. El LED parpadea en verde 1x/s durante aprox. 15 seg.

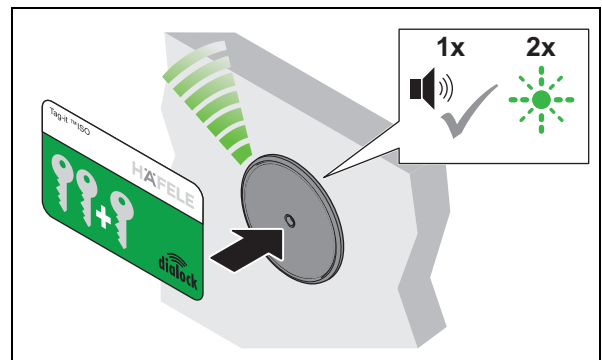

4. Mantenga la tarjeta de programación de nuevo delante de la antena hasta que el tono de la señal suene 1 vez. El LED parpadea en verde 2 veces seguidas.

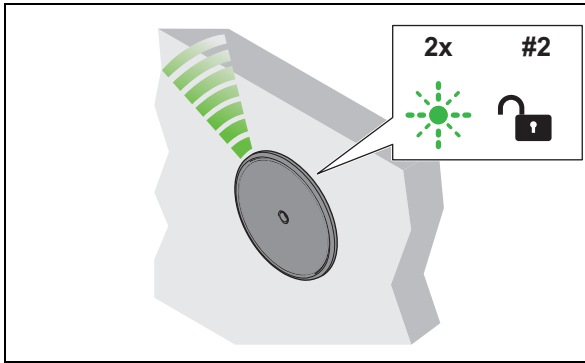

5. Quitar la tarjeta de programación.
- ▶ El LED continúa parpadeando en verde 2 veces seguidas durante unos 15 segundos.
  - ▶ La cerradura 2 se abre.

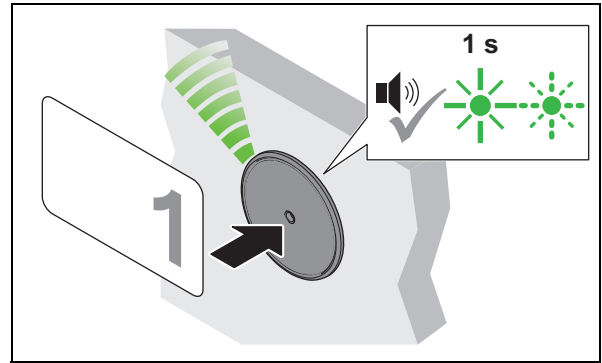

6. Mantenga todas las llaves de usuario que van a recibir los derechos de acceso de la cerradura 2 una tras otra delante de la antena.
- ▶ Como confirmación, suena un tono de señal y el LED se ilumina brevemente en verde.
  - ▶ La cerradura 2 está ahora asignada a estas llaves de usuario. El LED continúa parpadeando en verde 2 veces seguidas durante unos 15 segundos.

7. Repita los pasos 4 a 6 hasta que todas las cerraduras tengan asignadas las llaves de usuario deseadas.
- ▶ El LED entonces se ilumina en rojo permanentemente.

**i** Si no hay que asignar derechos de acceso a una cerradura, hay que volver a presentar la tarjeta de programación en lugar de la llave de usuario.

Cada vez que se presenta de nuevo la tarjeta de programación, se selecciona la siguiente cerradura. La confirmación se hace mediante el correspondiente parpadeo del LED (3x parpadeos para la cerradura 3, 4x parpadeos para la cerradura 4, etc.).

**La tarjeta de programación se presenta por delante de la cerradura deseada (máx. 12). Con la llave de usuario, la cerradura seleccionada se asigna a la llave de usuario deseada.**

**i** Si durante el proceso de programación no se presenta ninguna tarjeta de programación o llave de usuario en un plazo aproximado de 15 segundos, el modo de programación finaliza y el LED cambia a rojo. Si la asignación de las llaves de usuario aún no se ha completado, el proceso de programación puede ser reiniciado.



## 8.4.2 Asignar las llaves de usuario abriendo las cerraduras

**i** Las cerraduras que no se asignen a la respectiva llave de usuario deben asegurarse contra una apertura involuntaria (por ejemplo, con una pequeña cuña, cinta adhesiva o similar).

**i** Se pueden asignar varias llaves de usuario a una cerradura.

Ejemplo:

- Llave de usuario 1: cerraduras 1, 3, 5
- Llave de usuario 2: cerraduras 3, 5, 7, 10
- Llave de usuario 3: cerraduras 1, 2, 5, 10, 12

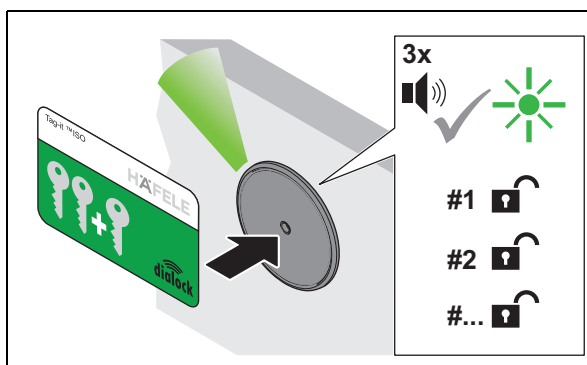
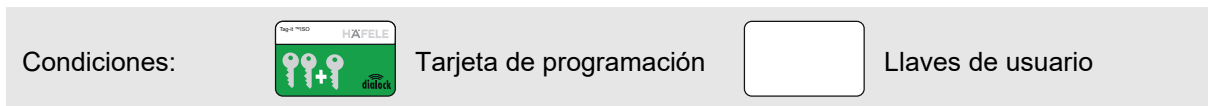

1. Mantenga la tarjeta de programación frente a la antena hasta que el tono de la señal suene 3 veces.

- ▶ El LED se ilumina en verde.
- ▶ Todas las cerraduras se desenchavan.

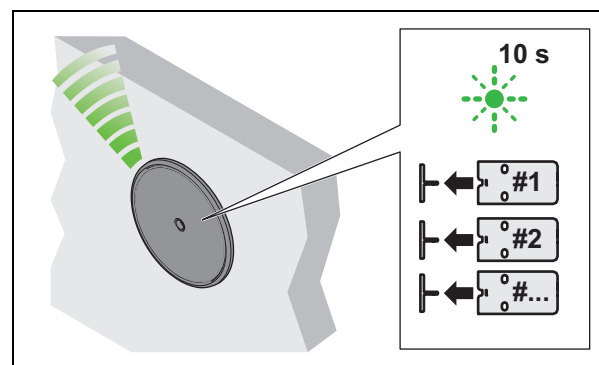

El modo de programación de las llaves de usuario normales está ahora activo durante 10 segundos y el LED parpadea en verde.

2. Abrir manualmente todas las cerraduras a las que se va a asignar la llave de usuario.

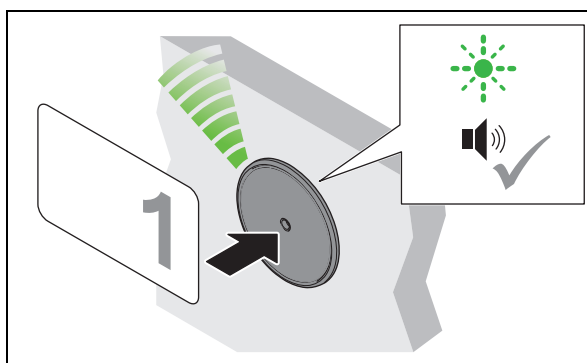

3. Mantenga la llave de usuario deseada delante de la antena.

- ▶ El LED sigue parpadeando en verde.
- ▶ Todas las cerraduras se enchavan brevemente para que se detecten las cerraduras abiertas.
- ▶ Suena un tono de señal corto
- ▶ La llave de usuario se asigna ahora a todas las cerraduras abiertas.

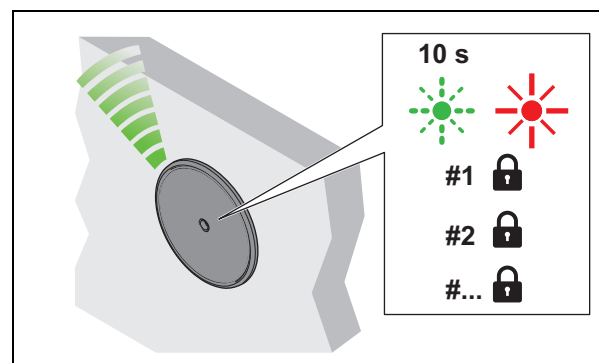

4. Quitar la llave de usuario.

- ▶ El LED continúa parpadeando en verde durante unos 10 segundos.
- ▶ Si no se asignan más llaves de usuario, el modo de programación termina y el LED cambia a rojo.
- ▶ Todas las cerraduras se enchavan.

5. Cerrar de forma manual todas las cerraduras abiertas.

**i** Si no hay ninguna cerradura abierta cuando las llaves del usuario están delante de la puerta, se oye una señal de error: Sonarán dos cortos tonos de señal y el LED cambiará brevemente a rojo

## 8.5 Ajustar el tiempo de apertura

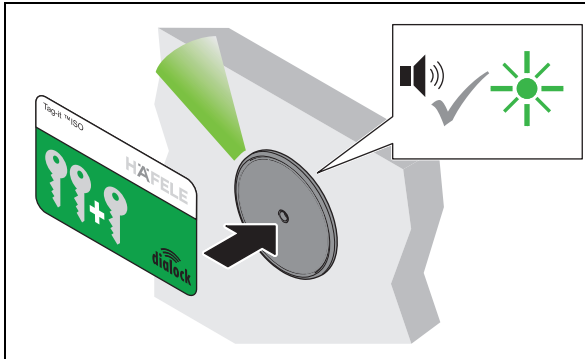
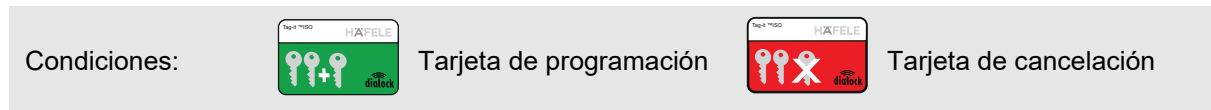

1. Mantenga por delante de la antena la tarjeta de programación.
  - ▶ Suena un tono de aviso. El LED se ilumina de color verde.

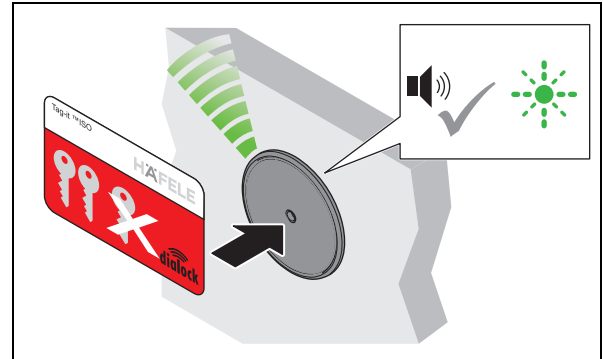

2. Mantenga la tarjeta de cancelación por delante de la antena.
  - ▶ Suena un tono de aviso. El LED parpadea rápidamente en verde

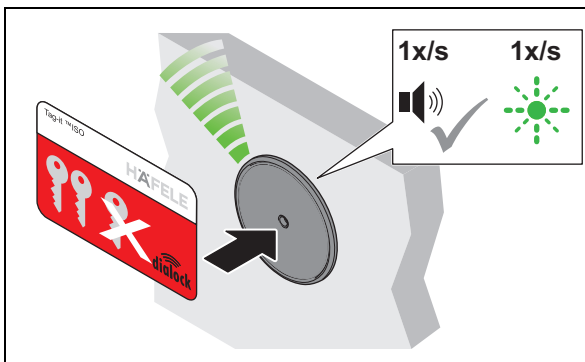

3. Mantenga la tarjeta de cancelación por delante de la antena.
  - ▶ Un tono de señal suena cada segundo.
  - ▶ El LED parpadea en verde cada segundo en paralelo al tono de la señal (máximo 30 segundos).

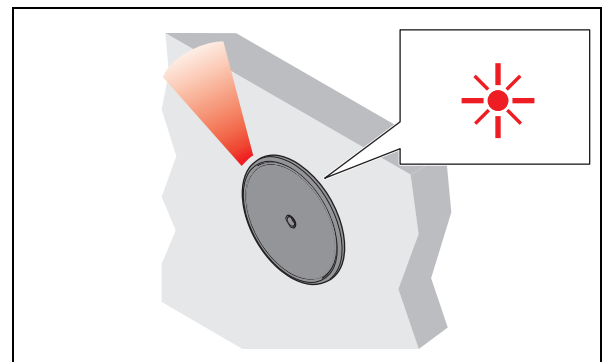

4. Retire la tarjeta de cancelación después del tiempo deseado.
  - ▶ El LED se ilumina en rojo permanentemente.
  - ▶ El tiempo de apertura está ajustado para todas las cerraduras y llaves de usuario.

**i** El tiempo de apertura puede ajustarse en cualquier momento y se mantiene incluso después de una interrupción de la energía o de una simple reposición.

La ampliación del tiempo de apertura a más de 30 segundos es posible con el MDU 110 con función especial o macro (⇒ *Macros*, página 119).

Después de una completa reposición o del ajuste del terminal de mueble FT 200 / FT 200 CAP a "funcionamiento permanente con cerradura de pestillo", el tiempo de apertura ajustado se borra y se activa el ajuste de fábrica de 3 seg. o funcionamiento con cerradura de pestillo.

## 9. Ampliaciones y conexiones

El sistema se puede ampliar. Las siguientes conexiones están disponibles en el terminal de mueble FT 200 / FT 200 CAP:

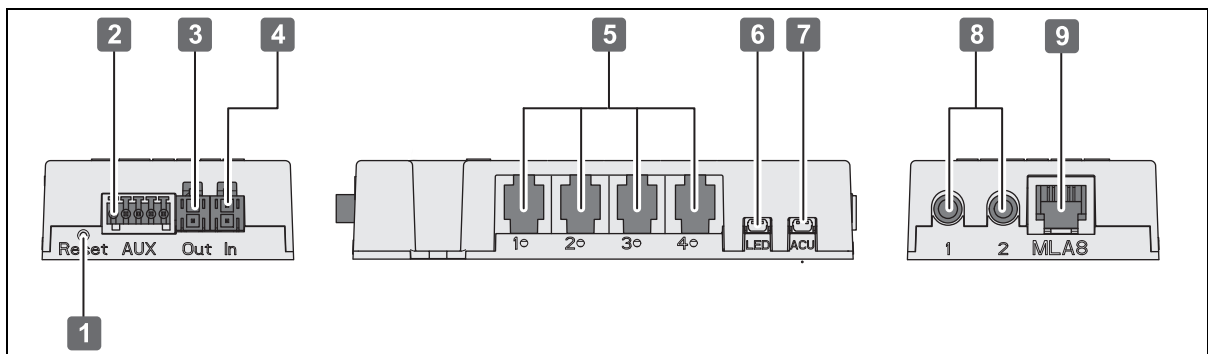

Ilustr. 2: Conexiones FT 200 / FT 200 CAP

Conexión	Descripción
1	Botón de restablecimiento
2	Entrada/salida libre de potencial
3	Salida tensión de alimentación
4	Entrada tensión de alimentación
5	Bloqueo de muebles EFL 3 / EFL 3C
5	Regleta distribuidora MLA 6P
6	Emisor de señal óptico (LED)
7	Emisor de señal acústico (105 dB)
8	Antena FAN 200
9	Regleta distribuidora MLA 8

### 9.1 Conexiones en la entrada/salida libre de potencial

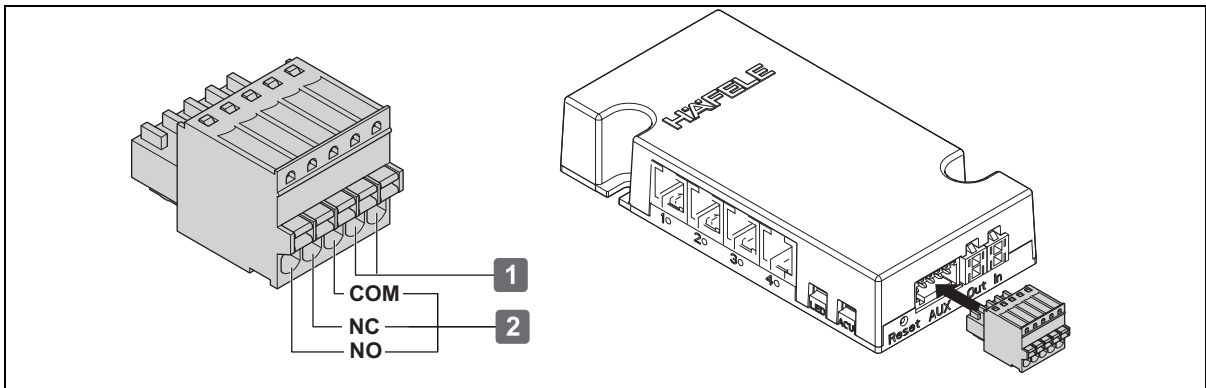

Ilustr. 3: Conexiones en la entrada/salida libre de potencial

Conexión		Descripción
1	Input	• P. ej. interruptor
2	NO, NC, COM	• Relé (p. ej. para sistema de alarma; macro necesario)

## 10. Ejemplos de instalación

La instalación depende de:

- De la situación de montaje
- De los componentes aplicados

### 10.1 Alarma en el FT 200 / FT 200 CAP

Alarma en caso de ruptura o apertura no autorizada de un EFL 3 / EFL 3C conectando un sistema de alarma al FT 200 / FT 200 CAP (se requiere macro).

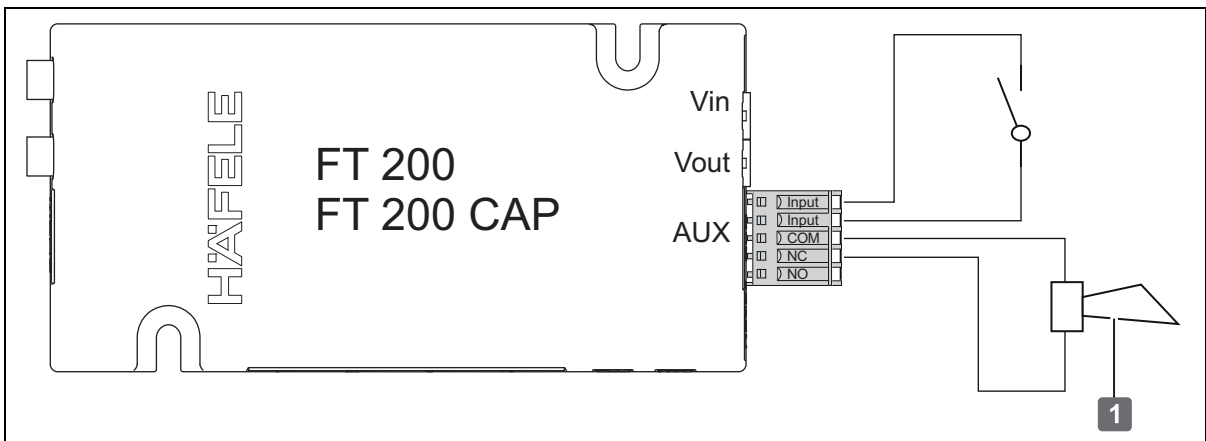

Ilustr. 4: Ejemplo de instalación 1 - alarma [1] en el FT 200 / FT 200 CAP

### 10.2 FT 200 / FT 200 CAP como dispositivo de conmutación de la alarma

El FT 200 / FT 200 CAP solo libera el armado cuando todos los EFL 3 / EFL 3C están cerrados.

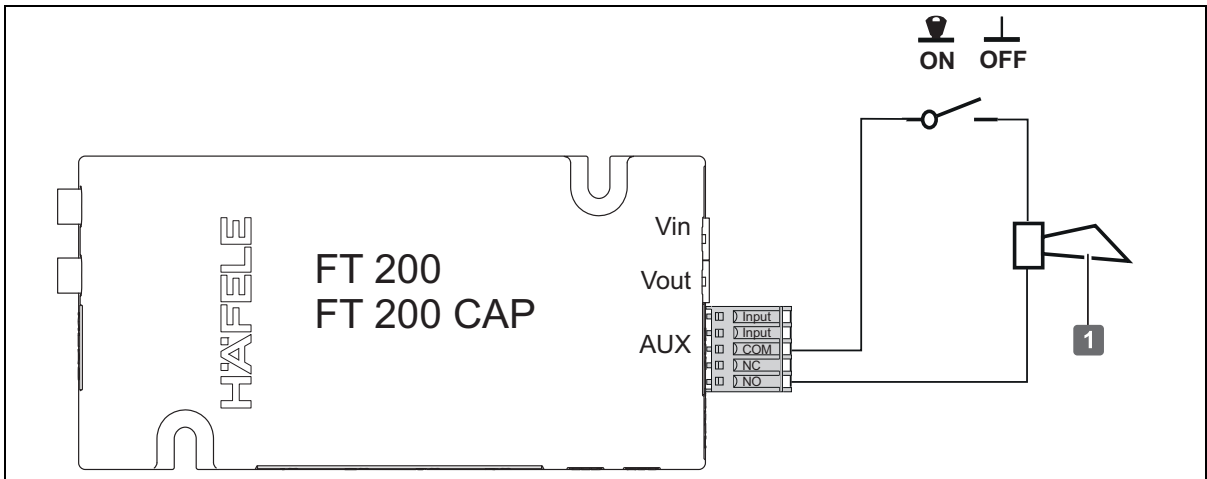

Ilustr. 5: Ejemplo de instalación 2 - FT 200 / FT 200 CAP como dispositivo de conmutación para la alarma [1]

es

### 10.3 Un MLA 6P en el FT 200 / FT 200 CAP en funcionamiento de cierres iguales

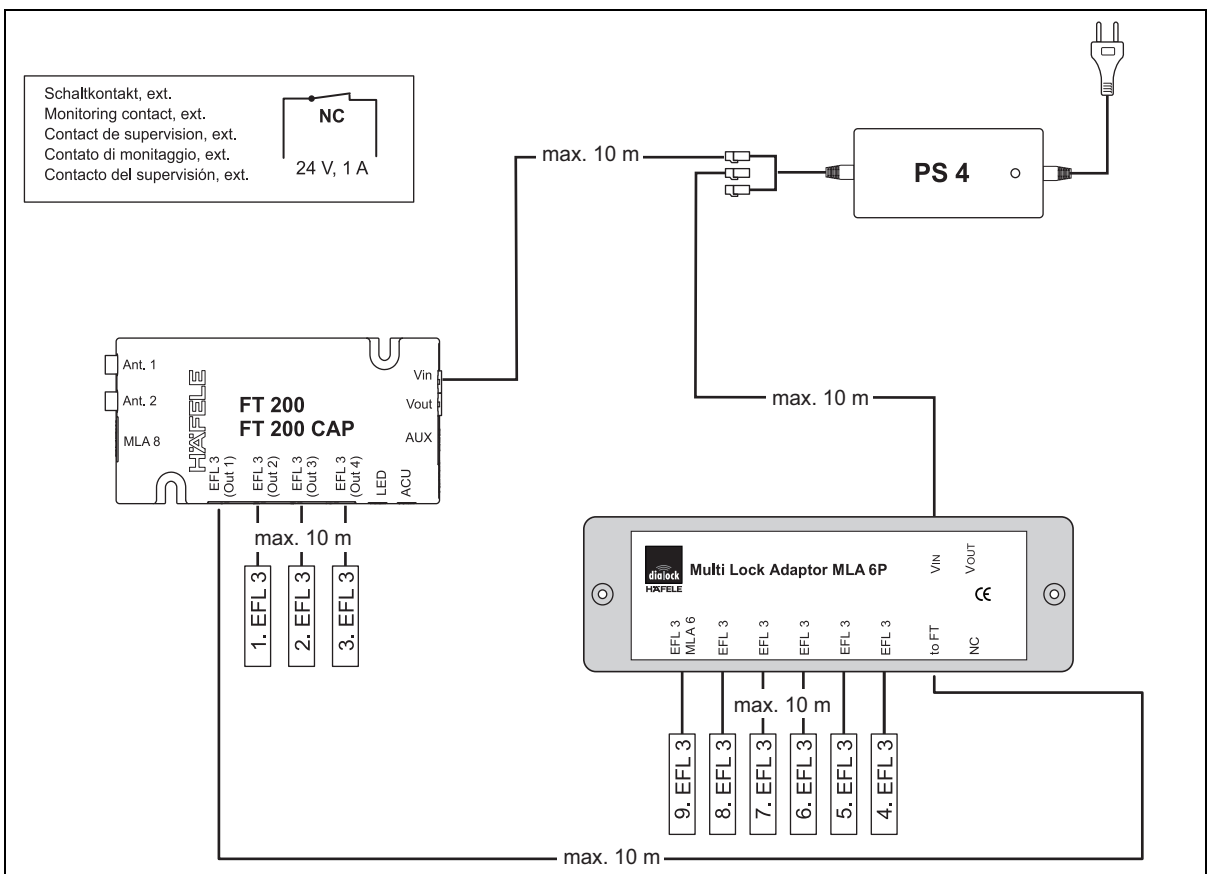

Ilustr. 6: Ejemplo de instalación 3 - Un MLA 6P en el FT 200 / FT 200 CAP en funcionamiento de cierres iguales.

732.22.024

HDE 01.04.2020

### 10.4 Varios MLA 6P en el FT 200 / FT 200 CAP en funcionamiento de cierres iguales

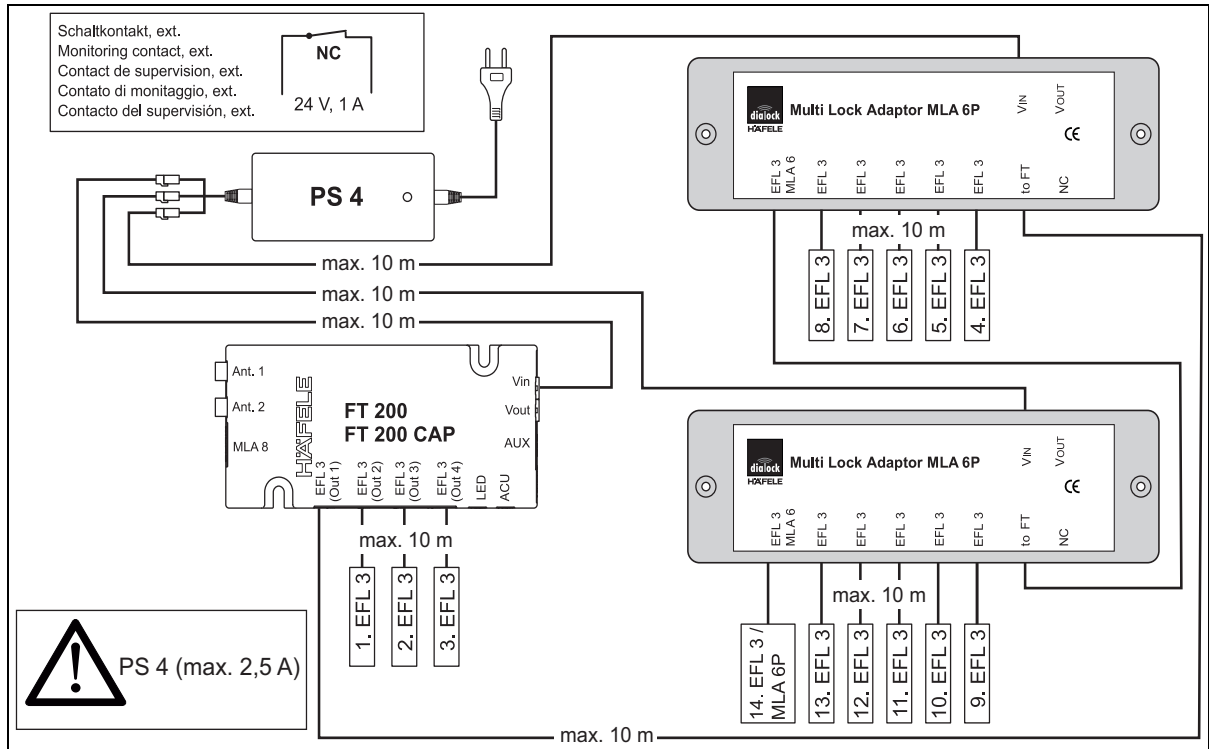

Ilustr. 7: Ejemplo de instalación 4 - Varios MLA 6P en el FT 200 / FT 200 CAP en funcionamiento de cierres iguales.

### 10.5 Un MLA 8 en el FT 200 / FT 200 CAP en funcionamiento de cierres iguales y/o cierres diferentes

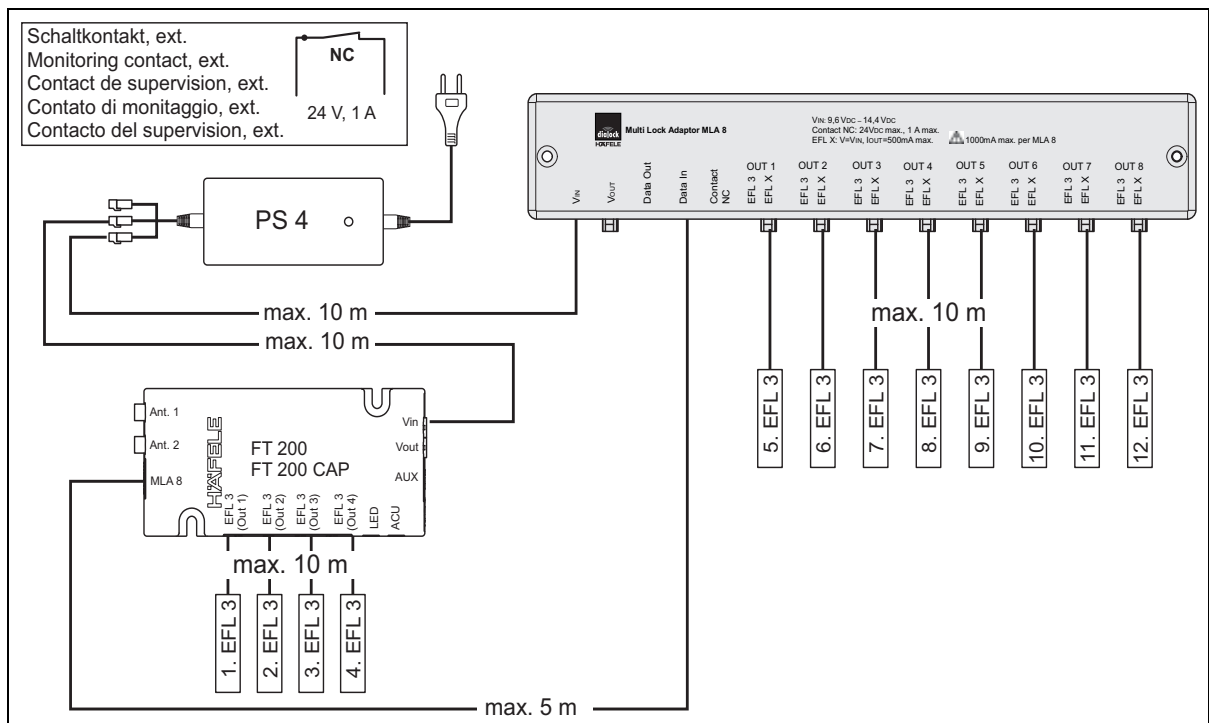

Ilustr. 8: Ejemplo de instalación 5 - Un MLA 8 en el FT 200 / FT 200 CAP en funcionamiento de cierres iguales y/o cierres diferentes.

10.6 Varios MLA 8 en el FT 200 / FT 200 CAP en funcionamiento de cierres iguales

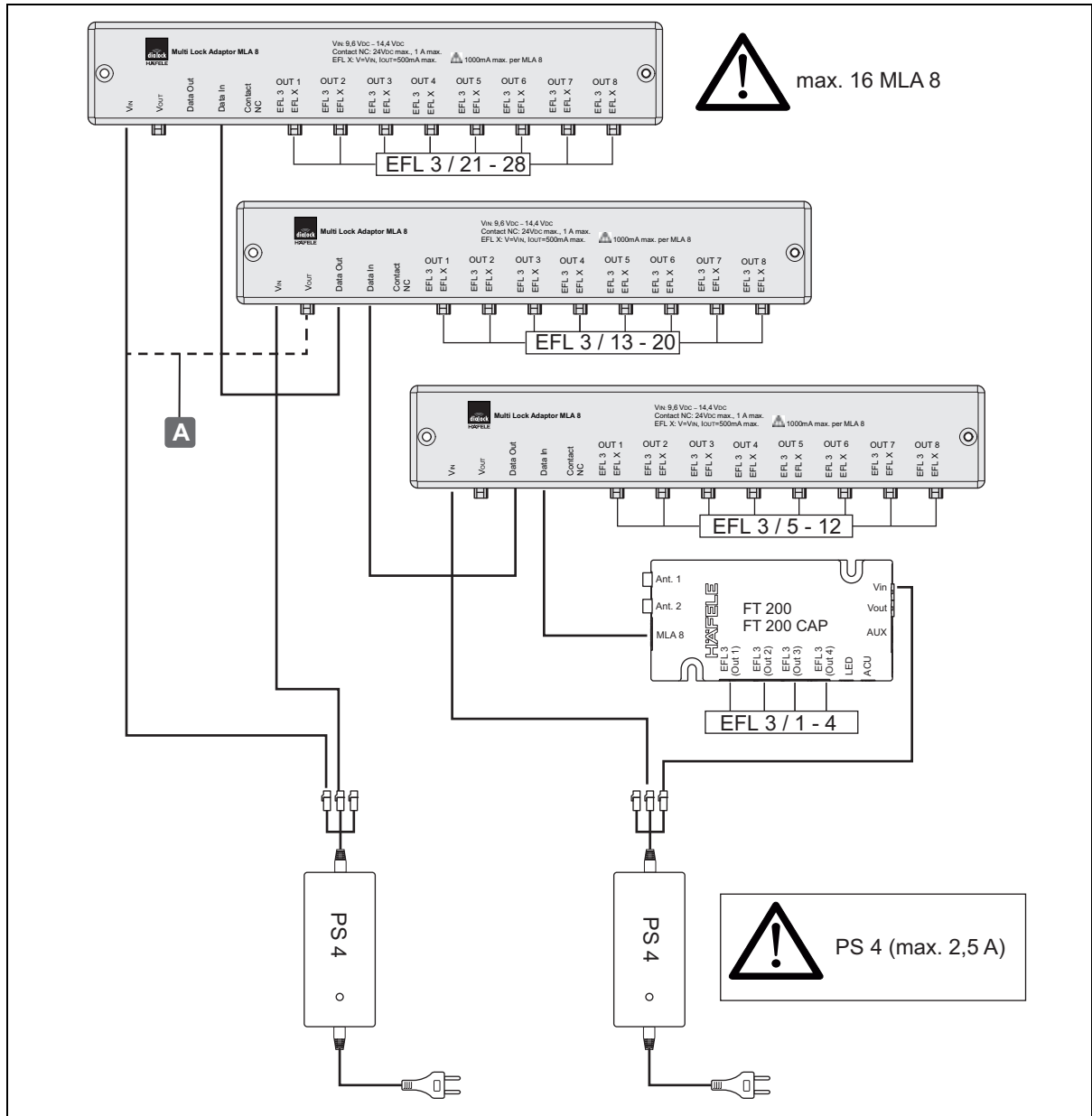

Ilustr. 9: Ejemplo de instalación 6 - Varios MLA 8 en el FT 200 / FT 200 CAP en funcionamiento de cierres iguales



La alimentación de tensión puede ser suministrada directamente a través del transformador PS 4 o (máx. 1x) del MLA 8 al MLA 8 **A**. Se pueden conectar así como máximo 16 MLA 8.

 ¡Tener en cuenta los valores de conexión de los componentes de sistema!  
 ⇒ 3.2 Datos técnicos, página 119

732.22.024

HDE 01.04.2020

## 11. Eliminación de fallos

Fallo al abrir	Posible causa	Remedio
Suena 2 veces un tono de aviso.	<ul style="list-style-type: none"> <li>La llave de usuario no tiene derechos de acceso.</li> </ul>	<ul style="list-style-type: none"> <li>Programa la llave de usuario. ⇒ 6. Programar la llave de usuario, página 127</li> </ul>
El LED de la antena FAN 200 no cambia de rojo a verde.	<ul style="list-style-type: none"> <li>La distancia entre la llave de usuario y la antena es muy grande.</li> <li>La llave de usuario no tiene derechos de acceso.</li> </ul>	<ul style="list-style-type: none"> <li>Mantener la distancia máxima de 25 mm entre la llave de usuario y la antena.</li> <li>Programa la llave de usuario. ⇒ 6. Programar la llave de usuario, página 127</li> </ul>
Las cerraduras no se abren.	<ul style="list-style-type: none"> <li>La llave de usuario no tiene derechos de acceso.</li> <li>Mecánica de cierre defectuosa.</li> <li>Conexiones enchufables sueltas.</li> <li>El mecanismo de cierre se atasca / funciona más pesado.</li> </ul>	<ul style="list-style-type: none"> <li>Programa la llave de usuario. ⇒ 6. Programar la llave de usuario, página 127</li> <li>Comprobar la mecánica de cierre.</li> <li>Comprobar la conexión de enchufe.</li> <li>La cerradura está bajo tensión. Revise la carga de los muebles.</li> <li>Ajustar el mecanismo de cierre. ¡Tener en cuenta los ajustes y la tolerancia!</li> <li>⇒ 4.1 Indicaciones de montaje, página 124</li> <li>⇒ EFL 3 / EFL 3C </li> </ul>
Fallo al cerrar	Posible causa	Remedio
Las cerraduras no se cierran.	<ul style="list-style-type: none"> <li>Bajar el mecanismo de cierre después de cargar los muebles.</li> <li>Conexiones enchufables sueltas.</li> </ul>	<ul style="list-style-type: none"> <li>Ajustar el mecanismo de cierre. ¡Tener en cuenta los ajustes y la tolerancia!</li> <li>⇒ 4.1 Indicaciones de montaje, página 124</li> <li>⇒ EFL 3 / EFL 3C </li> <li>Comprobar la conexión de enchufe.</li> </ul>

En el caso de fallo de corriente, las cerraduras mantienen su estado de cierre en ese momento. Los derechos de acceso de las llaves de usuario se mantienen y no tienen que ser redefinidos.

Si los fallos no pueden ser rectificadas, contacte a su técnico local de DIALOCK o [www.Haefele.com](http://www.Haefele.com).



## 12. Reposición

Se requiere una reposición para fines de mantenimiento o para la solución de problemas.

Hay dos posibilidades de reposición:

- Reposición sencilla,
- reposición completa.

es

### 12.1 Reposición sencilla

Una simple reposición es necesaria en los siguientes casos:

- Pérdida de la llave de programación y cancelación (llaves maestras).

Después de una simple reposición, las llaves maestras configuradas se borran y se solicita una reasignación (parpadeo verde permanente del LED).

El uso posterior de la terminal solo es posible con nuevas llaves maestras después de la puesta en servicio. (⇒ 5. Puesta en funcionamiento, página 125). Los derechos de acceso de las llaves de usuario se mantienen después de una simple reposición.

Condiciones:



Herramienta para accionar el botón de restablecimiento, p. ej. perno fino o clip doblado

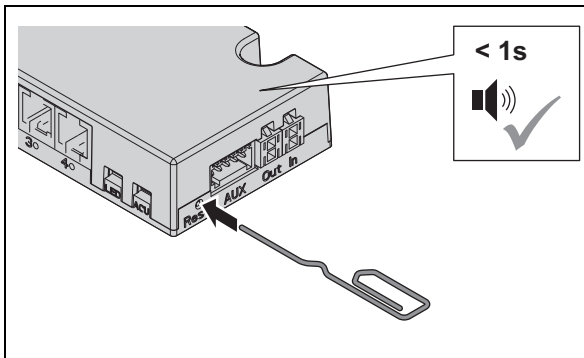

1. Pulsar el botón de restablecimiento.
  - ▶ Suena un tono de aviso breve.

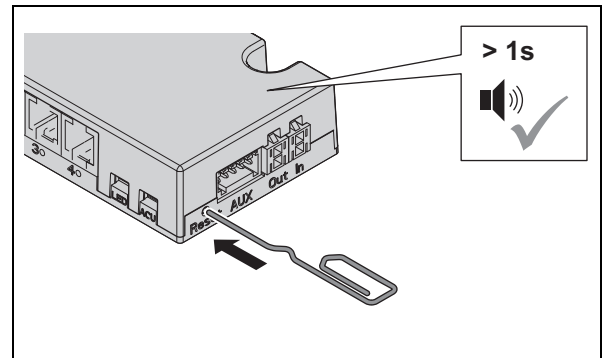

2. Mantenga pulsado el botón de restablecimiento hasta que suene un tono de aviso prolongado.
  - ▶ Se anula el bloqueo para la parametrización con la unidad de transferencia de datos MDU 110.
  - ▶ El LED parpadea en verde continuamente.
3. Configurar de nuevo las llaves maestras (⇒ 5. Puesta en funcionamiento, página 125)

## 12.2 Reposición completa

Una reposición completa restablece el terminal del mueble a los ajustes de fábrica. Todos los datos se borran. A continuación se debe configurar de nuevo el sistema (⇒ 5. *Puesta en funcionamiento, página 125.*).

Una reposición completa es necesaria en los siguientes casos:

- Borrado completo de todos los datos (por ejemplo, al volver a las existencias / almacén).
- Reajuste del funcionamiento del software al funcionamiento Stand-Along (SA).

Condiciones:



Herramienta para accionar el botón de restablecimiento, p. ej. perno fino o clip doblado

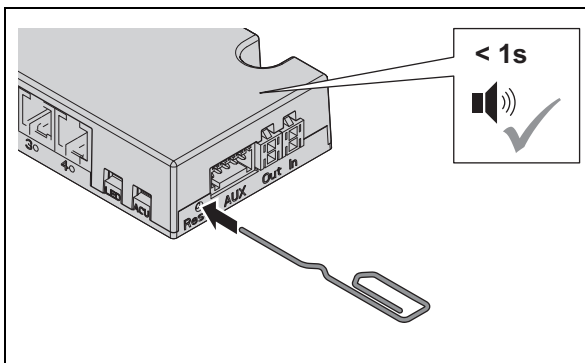

1. Pulsar el botón de restablecimiento.
  - ▶ Suena un tono de aviso breve.

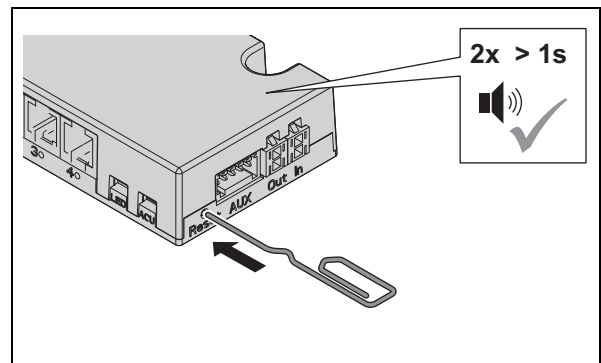

2. Mantenga pulsado el botón de restablecimiento hasta que suenen dos tonos de aviso prolongados.
  - ▶ El LED parpadea verde y rojo muy rápidamente.
  - ▶ Todos los datos y derechos de acceso están borrados.
  - ▶ El FT 200 cambia al modo de puesta en servicio (⇒ 5. *Puesta en funcionamiento, página 125*)

732.22.024

## 13. Limpieza y mantenimiento

### 13.1 Limpieza

- Si fuera necesario limpie la superficie de la antena visible.
- Limpie la superficie de la antena con un paño de algodón seco y suave o con un paño húmedo con algún detergente para platos o un limpiador neutro.
- No limpie ninguna otra parte del sistema.

HDE 01.04.2020

## 13.2 Mantenimiento

El producto está libre de mantenimiento.

### **NOTA**

Daños en el producto debido a un mantenimiento inadecuado

- No realice ninguna reparación.
- No aplique ningún lubricante.
- En caso de daños o averías, póngase en contacto con el fabricante.
- Si hay que cambiar alguna pieza, use solo los repuestos originales de HÄFELE.

## 14. Desmontaje

### **ADVERTENCIA**

#### **Peligro de muerte por electrocución durante los trabajos de desmontaje con el conector de red enchufado**

El desmontaje debe realizarse sin corriente.

- Desconecte completamente el sistema del suministro de corriente durante el desmontaje. Extraiga el conector de red.

## 15. Eliminación de residuos



No desechar en la basura doméstica.

Observar las normas específicas de cada país.

## 16. Declaración de conformidad UE



Sphinx Electronics GmbH & Co KG declara por la presente que el terminal de muebles FT 200 / FT 200 CAP en combinación con el bloqueo de muebles EFL 3 / EFL 3C, la antena FAN 200, el transformador PS 4 y la regleta distribuidora MLA 8 cumplen con las directivas 2014/53/UE y 2011/65/UE.

El texto completo de la declaración de conformidad UE se encuentra disponible bajo el producto de la página de Internet siguiente: [www.hafele.de](http://www.hafele.de).

## Indice

1.	Informazioni su questo documento .....	150
1.1	Gruppi di destinatari delle istruzioni d'uso .....	150
1.2	Documenti annessi .....	150
2.	Sicurezza .....	150
2.1	Utilizzo appropriato .....	150
2.2	Utilizzo inappropriato .....	151
2.3	Qualifica del personale .....	151
2.4	Indicazioni di sicurezza generali .....	152
2.5	Sicurezza elettrica .....	152
3.	Struttura e funzione .....	153
3.1	Panoramica del sistema .....	153
3.2	Dati tecnici .....	155
3.3	Funzioni .....	157
3.4	Impostazioni di fabbrica .....	158
3.5	Accessori .....	159
4.	Montaggio e installazione .....	159
4.1	Avviso per il montaggio .....	160
5.	Messa in funzione .....	161
6.	Programmazione Userkey .....	163
6.1	Programmazione Userkey normale .....	164
6.2	Programmazione Userkey privilegiata .....	165
6.3	Programmazione Userkey con funzione di serratura a catenaccio .....	166
7.	Cancellazione dei diritti di chiusura .....	167
7.1	Cancellazione del diritto di chiusura di una singola userkey .....	167
7.2	Cancellazione dei diritti di chiusura di tutte le Userkey .....	167
8.	Uso .....	168
8.1	Uso con Userkey normale .....	168
8.2	Uso con Userkey con funzione di serratura a catenaccio .....	169
8.3	Programmazione funzionamento con serratura a catenaccio permanente .....	170
8.4	Assegnazione delle userkey nella cifratura a chiusura differente (FT 200 + max. 1x MLA 8) .....	171
8.4.1	Assegnazione delle userkey tramite assegnazione delle serrature in sequenza .....	171
8.4.2	Assegnazione di userkey con l'apertura delle serrature .....	173
8.5	Impostare il tempo di apertura .....	174
9.	Ampliamenti e collegamenti .....	175
9.1	Collegamenti su ingresso/uscita privo di potenziale .....	176
10.	Esempi di installazione .....	176
10.1	Allarme attivato FT 200 / FT 200 CAP .....	176
10.2	FT 200 / FT 200 CAP come attrezzatura di commutazione per allarme .....	177
10.3	Un MLA 6P sull'FT 200 / FT 200 CAP nella cifratura con chiusura uguale .....	177
10.4	Vari MLA 6P sull'FT 200 / FT 200 CAP nella cifratura con chiusura uguale .....	178

---

10.5 Un MLA 8 sull'FT 200 / FT 200 CAP a cifratura differente o uguale.....	178
10.6 Vari MLA 8 sull'FT 200 / FT 200 CAP nella cifratura con chiusura uguale .....	179
11. Eliminazione di guasti .....	180
12. Reset .....	180
12.1 Reset semplice .....	181
12.2 Reset completo .....	182
13. Pulizia e manutenzione .....	182
13.1 Pulizia .....	182
13.2 Manutenzione .....	183
14. Smontaggio .....	183
15. Smaltimento .....	183
16. Dichiarazione di conformità UE .....	183

## 1. Informazioni su questo documento

Queste istruzioni d'uso sono valide per il sistema "FT 200 / FT 200 CAP". Costituiscono parte integrante del sistema e devono essere custodite fino al suo smaltimento.

### 1.1 Gruppi di destinatari delle istruzioni d'uso

I gruppi di destinatari delle istruzioni d'uso sono:

- Gestore
- Personale del montaggio
- Personale della messa in funzione
- Personale operativo

### 1.2 Documenti annessi

Documento	Contenuto
Istruzioni di montaggio dei singoli componenti del sistema	Montaggio meccanico

Tutti i documenti relativi al prodotto sono disponibili su [www.hafele.com](http://www.hafele.com).

## 2. Sicurezza

### 2.1 Utilizzo appropriato

Il sistema "FT 200 / FT 200 CAP" è un dispositivo di chiusura elettromeccanico per mobili. Per uso conforme si intende il seguente utilizzo:

- Utilizzo in ambienti interni
- Utilizzo nel rispetto dei dati tecnici ⇒ *3.2 Dati tecnici, pagina 155*
- Alimentazione esclusivamente con l'alimentatore PS 4
- Collegamento elettrico a una presa per spina Schuko di sicurezza con messa a terra installata in conformità alle normative nazionali e facilmente accessibile. I dati di collegamento dell'elemento presa devono coincidere con quelli del prodotto ⇒ *3.2 Dati tecnici, pagina 155*.

## 2.2 Utilizzo inappropriato

Ogni uso non citato nel capitolo 2.1 *Utilizzo appropriato* è inappropriato. Non è ammesso il seguente impiego:

- impiego all'esterno
- impiego in ambiente aggressivo (es. contenente sale o cloro) o umido
- impiego in ambiente a rischio di esplosioni
- impiego nei pressi di apparecchi sensibili elettromagneticamente
- impiego nelle vicinanze di superfici calde, fonti di calore, materiali facilmente infiammabili o punti esposti alla luce diretta del sole
- omissione di componenti durante il montaggio
- variazione della sequenza di montaggio
- utilizzo di componenti difettosi o danneggiati
- utilizzo di componenti diversi da quelli originali
- modifica o riparazioni al sistema e ai componenti del sistema
- utilizzo da parte di persone non istruite

## 2.3 Qualifica del personale

Compito	Qualificazione
Trasporto, stoccaggio	Tecnico esperto
Montaggio	Tecnico esperto
Installazione	Tecnico esperto
Messa in funzione	Tecnico esperto
Assegnazione e cancellazione dei diritti di chiusura	Personale operativo
Uso	Personale operativo
Guasto	Tecnico esperto
Reset	Tecnico esperto
Pulizia	Personale operativo
Smontaggio	Tecnico esperto
Smaltimento	Tecnico esperto

### Tecnico esperto

Con tecnico esperto si intende:

- tecnico esperto di montaggio di mobili, che dispone di una formazione specifica e di conoscenze nonché esperienze idonee, in modo da essere in grado di riconoscere e di evitare i pericoli legati alle attività da svolgere e alle conseguenze da esse derivanti.

### Personale operativo

Il personale operativo è il personale con diritti di chiusura. Il personale operativo è istruito:

- sull'utilizzo sicuro e appropriato del prodotto
- sull'esercizio responsabile di diritti di chiusura

## 2.4 Indicazioni di sicurezza generali

Il prodotto è costruito secondo lo stato attuale della tecnica e le regole di sicurezza tecnica riconosciute. Tuttavia durante il montaggio e il funzionamento possono sussistere pericoli per persone o verificarsi danni al prodotto o ad altri beni materiali.



### AVVERTENZA

#### **Pericolo dovuto a guasto o anomalia di apparecchi elettromagneticamente sensibili**

La radiazione elettromagnetica del prodotto può interferire con parti sensibili, ad es. le apparecchiature mediche. Ciò potrebbe comprometterne il funzionamento.

- Non applicare il prodotto nelle immediate vicinanze di apparecchi sensibili elettromagneticamente.
- In caso di dubbio sulla compatibilità contattare il fabbricante.

## 2.5 Sicurezza elettrica

Per evitare il rischio di scosse elettriche pericolose per l'incolumità, devono essere rispettate le seguenti indicazioni di sicurezza:

- Durante i lavori di montaggio e di installazione staccare completamente il sistema dall'alimentazione.
- Non trasportare il prodotto prendendolo per il cavo.
- Prima del montaggio e dell'uso verificare l'eventuale presenza di danni su tutti i componenti. Non utilizzare componenti danneggiati, ma contestare l'eventuale danno direttamente al produttore.
- Non sostituire o modificare la spina elettrica e il cavo.
- Non schiacciare, piegare o danneggiare i cavi. Non posizionare i cavi su spigoli o angoli vivi. Mantenere i cavi a una distanza sufficiente da pezzi mobili o rotanti.
- Non aprire l'alloggiamento dei componenti del prodotto.
- Per il collegamento all'alimentazione non utilizzare prese multiple, cavo prolunga o adattatori.
- Non immergere i componenti del prodotto in acqua o in liquidi.



### 3. Struttura e funzione

#### 3.1 Panoramica del sistema

La seguente panoramica illustra i componenti di base del sistema.

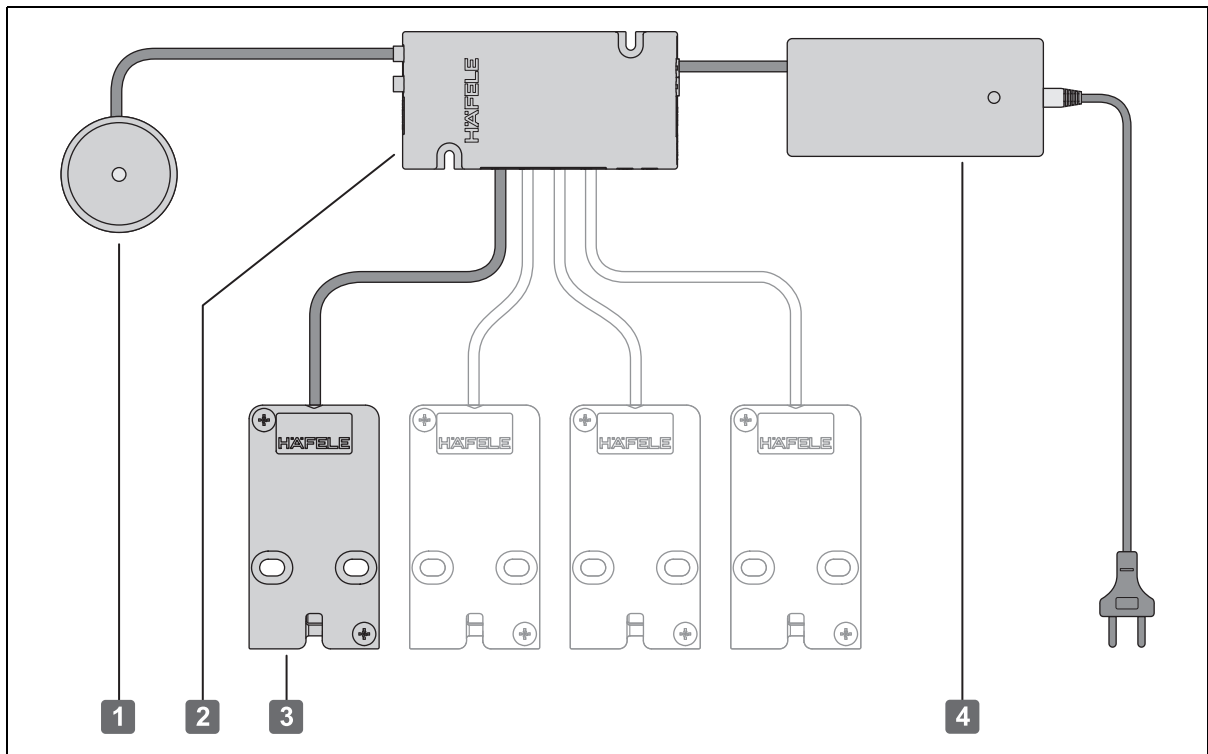

Fig. 1: Panoramica

Componenti di base		Descrizione
1	Antenna FAN 200	<ul style="list-style-type: none"> <li>• Unità di lettura con LED integrato</li> <li>• LED rosso/verde rosso: in funzionamento, serratura bloccata verde: serratura sbloccata</li> </ul>
2	Terminale per mobili FT 200 / FT 200 CAP	<ul style="list-style-type: none"> <li>• Unità di comando del sistema</li> <li>• Collegamenti per max. 4 serrature per mobili EFL 3 / EFL 3C</li> </ul>
3	Serratura per mobili EFL 3 / EFL 3C	<ul style="list-style-type: none"> <li>• Serratura per mobili azionata elettronicamente</li> </ul>
4	Driver PS 4	<ul style="list-style-type: none"> <li>• Tensione di alimentazione</li> </ul>

Il sistema può essere ampliato con i seguenti componenti, vedi anche ⇒ 9. *Ampliamenti e collegamenti*, pagina 175:

Ampliamento	Descrizione
Listello ripartitore MLA 6P	<ul style="list-style-type: none"> <li>• listello ripartitore elettronico per il collegamento di max. 6 serrature per mobili EFL 3 / EFL 3C con cifratura uguale.</li> <li>• Per EFL 3 / EFL 3Cciascun collegamento al terminale per mobili FT 200 / FT 200 CAP è possibile collegare più MLA 6P in sequenza (a cascata).</li> <li>• A tale proposito ogni MLA 6P necessita di una propria tensione di alimentazione, e occorrono alimentatori PS4 supplementari.</li> <li>• <b>Attenzione: tenere in considerazione i valori di collegamento dei componenti del sistema!</b></li> </ul>
Listello ripartitore MLA 8	<ul style="list-style-type: none"> <li>• listello ripartitore elettronico per il collegamento di max. 8 serrature per mobili EFL 3 / EFL 3C con chiusura uguale o differente.</li> <li>• Nel caso di chiusura esclusivamente uguale, al FT 200 / FT 200 CAP si possono collegare in sequenza al max. 16 MLA 8 (= 128 chiusure per mobili) (a cascata). <b>attenzione! Tenere in considerazione i valori di collegamento dei componenti del sistema!</b></li> <li>• In caso di commutazione in sequenza non è possibile non è possibile un retrosegnalatore delle serrature per mobili.</li> <li>• Nella chiusura a chiusura differente è possibile collegare solo un MLA 8 al FT 200 / FT 200 CAP. Quindi il numero totale di serrature per mobili EFL 3 / EFL 3C può essere al max. 12.</li> <li>• I contatti di controllo EFL 3 / EFL 3C – possono essere rilevati dal terminale tramite programmi macro.</li> <li>• Avviso: la sequenza dei collegamenti EFL 3 / EFL 3C inizia sempre sul FT 200 / FT 200 CAP, in modo che in caso di più di quattro EFL 3 / EFL 3C il 5° venga collegato all'uscita 1 del MLA 8.</li> </ul>
Segnalatore ottico (LED)	<ul style="list-style-type: none"> <li>• indicazione ottica dello stato di chiusura</li> <li>• LED rosso/verde</li> <li>• si accende in modo analogo al LED dell'antenna FAN 200</li> </ul>
Segnalatori acustici	<ul style="list-style-type: none"> <li>• segnalazione acustica dello stato di chiusura</li> <li>• Segnale acustico Piezo (105 dB)</li> <li>• Necessaria macro (⇒ <i>Macro, pagina 155</i>)</li> </ul>
Connettore verde ⇒ 9. <i>Ampliamenti e collegamenti</i> , pagina 175.	<p>Ingresso/uscita privi di potenziale</p> <ul style="list-style-type: none"> <li>• Uscita relè NO, NC, COM</li> <li>• ingresso digitale</li> <li>• Necessaria macro (⇒ <i>Macro, pagina 155</i>)</li> </ul>

Ampliamento	Descrizione
Macro	<ul style="list-style-type: none"> <li>• Le macro sono programmi che ampliano le funzionalità del FT 200 / FT 200 CAP.</li> <li>• I requisiti specifici del cliente (ad es. montaggio di un segnalatore acustico o azionamento di un impianto di allarme) possono essere realizzati su richiesta tramite programmi macro.</li> <li>• La trasmissione al FT 200 / FT 200 CAP avviene tramite l'MDU 110.</li> <li>• In caso di domande sullo sviluppo o sul funzionamento delle macro, rivolgersi al proprio tecnico DIALOCK responsabile o consultare il sito <a href="http://www.haefele.com">www.haefele.com</a>.</li> </ul>

### 3.2 Dati tecnici

#### Terminale per mobili FT 200 / FT 200 CAP

Caratteristica	Valore
Tensione di alimentazione	12 V DC, $\pm 20\%$
Assorbimento max. di corrente (incl. EFL 3)	690 mA
Temperatura ambiente	0–55 °C
Umidità relativa dell'aria	10–95 %, non condensato
Classe di protezione	IP 20
Tecnologia di transponder	Tag-It, Mifare Classic EV1, Mifare DESFire EV1 e EV2. Per le applicazioni del software Dialock i transponder utilizzati devono essere qualificati e codificati da Häfele.
Omologazioni	CE, FCC / IC

#### Antenna FAN 200

Caratteristica	Valore
Classe di protezione	IP 67
Tecnologia di transponder	Tag-It, Mifare Classic EV1, Mifare DESFire EV1 e EV2. Per le applicazioni del software Dialock i transponder utilizzati devono essere qualificati e codificati da Häfele.
Raggio d'azione di lettura	$\leq 25$ mm
Ambiente	non adatto per il montaggio: <ul style="list-style-type: none"> <li>• in metallo</li> <li>• in mobili metallici</li> <li>• dietro superfici a specchio</li> </ul>
distanza minima tra due antenne	250 mm

**Serratura per mobili EFL 3 / EFL 3C**

<b>Caratteristica</b>	<b>Valore</b>
Tensione di alimentazione	12 V DC
Assorbimento permanente di corrente	≤ 10 mA
Assorbimento corrente max.	130 mA/40ms
Temperatura d'esercizio	0–50 °C
Umidità relativa dell'aria	10–95 %, non condensato
Classe di protezione	IP 20
Carico di trazione	1000 N

**Driver PS 4**

<b>Caratteristica</b>	<b>Valore</b>
Tensione di alimentazione	100–240 V AC, 50–60 Hz
Tensione in uscita	12 V DC, regolata
corrente in uscita	2500 mA
Temperatura d'esercizio	0–45 °C
Umidità relativa dell'aria	10–95 %, non condensato
lunghezza cavo di alimentazione	2100 mm
lunghezza cavo in uscita	1350 mm
Omologazioni	MM, CE, FCC, UL, Level VI, FWGB, Approved Medical Device

**MLA8**

<b>Caratteristica</b>	<b>Valore</b>
Tensione di alimentazione $V_{in}$	12 V DC
Assorbimento max. di corrente (incl. EFL 3)	1240 mA
Corrente in uscita / Uscita EFL3	< 500 mA (12 V)
Corrente in uscita / totale	< 1000 mA (12 V)
Temperatura d'esercizio	0–50 °C
Umidità relativa dell'aria	10–95 %, non condensato
Contatto retrosegnalatore	12 V, 50 mA
Contatto NC	24 V, 1 A max

**Connessioni**

Cavo di collegamento (0,5 m) con spina	AMP Mate-N-Lock, male
Boccola tensione in uscita	AMP Mate-N-Lock, female
Boccola EFL 3 / EFL 3C	RJ 10
Boccola EFL X	AMP Mate-N-Lock, female
Boccola Data in	RJ 11
Boccola Data out	RJ 11

**MLA 6P**

<b>Caratteristica</b>	<b>Valore</b>
Tensione di alimentazione $V_{in}$	12 V DC
Assorbimento max. di corrente (incl. EFL 3)	830 mA
Corrente in uscita / Uscita EFL3	< 500 mA (12 V)
Corrente in uscita / totale	< 1000 mA (12 V)
Temperatura d'esercizio	0–50 °C
Umidità relativa dell'aria	10–95 %, non condensato
Contatto retrosegnalatore	12 V, 50 mA
Contatto NC	24 V, 1 A max
<b>Conessioni</b>	
Cavo di collegamento (0,5 m) con spina	AMP Mate-N-Lock, male
Boccola tensione in uscita	AMP Mate-N-Lock, female
Boccola EFL 3 / EFL 3C	RJ 10
Boccola Data in (DFT)	Molex 87833-042

**3.3 Funzioni**

Con il terminale per mobili FT 200 / FT 200 CAP si possono commutare fino a quattro serrature per mobili EFL 3 / EFL 3C in parallelo con chiusura uguale e/o differente.

Con ulteriori listelli ripartitori MLA 6P / MLA 8 si possono realizzare ulteriori serrature per mobili ⇒ *9. Ampliamenti e collegamenti, pagina 175.*

In caso di interruzione della corrente queste serrature mantengono lo stato di chiusura presente al momento dell'interruzione.

**Cifratura con chiusura uguale**

Una userkey autorizzata apre contemporaneamente tutte le serrature collegate al terminale per mobili FT 200 / FT 200 CAP ed eventualmente i listelli ripartitori MLA 6P / MLA 8.

**Cifratura con chiusura differente**

Una userkey autorizzata apre solo determinate serrature nonostante molte siano collegate al terminale per mobili FT 200 / FT 200 CAP ed eventualmente al listello ripartitore MLA 8.

L'assegnazione della serratura può essere effettuata in due modi:

- Assegnazione della serratura tramite posizionamento della Key Card di programmazione ⇒ *8.4.1 Assegnazione delle userkey tramite assegnazione delle serrature in sequenza, pagina 171*
- Assegnazione della serratura tramite apertura delle serrature ⇒ *8.4.2 Assegnazione di userkey con l'apertura delle serrature, pagina 173*

**Funzionamento serratura con catenaccio a scrocco / autobloccante (= impostazione di fabbrica)**

Nel funzionamento della serratura con catenaccio a scrocco tutte le serrature sono sbloccate durante il tempo di apertura. Le serrature si bloccano automaticamente dopo lo scadere del tempo di apertura (autobloccante).

**Funzionamento serratura a catenaccio (apertura libera)**

Nel funzionamento della serratura a catenaccio tutte le serrature sono sbloccate in modo duraturo (apertura libera). Le serrature vengono bloccate manualmente presentando una userkey autorizzata per il funzionamento della serratura a catenaccio.

Il funzionamento della serratura a catenaccio può essere impostato in due modi:

- Con userkey programmate di conseguenza ⇒ 6.3 Programmazione Userkey con funzione di serratura a catenaccio, pagina 166
- Con regolazione del terminale per mobili FT 200 / FT 200 CAP sul funzionamento permanente con serratura a catenaccio ⇒ 8.3 Programmazione funzionamento con serratura a catenaccio permanente, pagina 170

Il funzionamento con permanente della serratura a catenaccio è infine impostato per tutte le serrature e tutte le userkey autorizzate. Esso viene disattivato dalla nuova immissione di un tempo di apertura (⇒ 8.5 Impostare il tempo di apertura, pagina 174) oppure da un reset completo (⇒ 12.2 Reset completo, pagina 182).

**Distanza minima tra 2 antenne**

L'esercizio con 2 antenne può avvenire in due modi:

Stato d'esercizio	Descrizione
esercizio parallelo (standard)	<ul style="list-style-type: none"> <li>• stesso funzionamento su entrambe le antenne</li> </ul>
esercizio separato (macro)	<ul style="list-style-type: none"> <li>• Le uscite EFL 3 / EFL 3C sul FT 200 / FT 200 CAP (risp. sui listelli ripartitori MLA 8 / MLA 6 P) possono essere assegnate a entrambe le antenne. In questo modo si possono comandare indipendentemente l'una dall'altra tramite antenna 1 o antenna 2. Per quest'applicazione è necessaria una macro.</li> </ul>

**3.4 Impostazioni di fabbrica**

Parametri	Valore
Tempo di apertura (durata dello sblocco meccanico durante il funzionamento della serratura con catenaccio a scrocco) <ul style="list-style-type: none"> <li>• Il tempo di apertura può essere impostato nel funzionamento stand alone con fino a 30 sec. di precisione al secondo ⇒ 8.5 Impostare il tempo di apertura, pagina 174.</li> <li>• Il prolungamento del tempo di apertura a più di 30 sec. è possibile tramite MDU 110 con funzione speciale o macro.</li> </ul>	3 sec.
Tipo di chiusura	Funzionamento con serratura con catenaccio a scrocco

### 3.5 Accessori

Accessori	Descrizione
Key Card di programmazione	• Scheda per attribuire diritti di accesso
Key Card di cancellazione	• Scheda per cancellare i diritti di accesso
Userkey	• Chiave elettronica • vari modelli possibili: Key Card, Key Tag, Key Fob, Key braccialetto
Macro	• su richiesta ⇨ 3.1 <i>Panoramica del sistema, pagina 153</i>

it

## 4. Montaggio e installazione

Le istruzioni di montaggio per i componenti del sistema sono documenti separati. Possono essere richiamate con il rispettivo numero di articolo: [www.hafele.com](http://www.hafele.com)

Prestare attenzione ai punti seguenti durante il montaggio del sistema:



#### AVVERTENZA

#### **Pericolo di morte per scossa elettrica durante i lavori di montaggio e di installazione con spina alimentazione inserita**

L'intero processo di montaggio e installazione deve avvenire in assenza di corrente.

- Durante il montaggio e l'installazione non inserire mai la spina di alimentazione nell'elemento presa.



L'ambiente del luogo di utilizzo, ad es. i campi magnetici o i materiali in metallo, può compromettere il modo di funzionamento del sistema.

- Assicurarsi che il sistema venga utilizzato in un ambiente idoneo.
- Prima del montaggio definitivo, assemblare, azionare e testare un'installazione campione nel luogo di utilizzo.



Al termine dei lavori di montaggio e installazione, non inserire la spina alimentazione. Con il collegamento all'alimentazione si avvia automaticamente la messa in funzione del sistema.

- Prima del primo inserimento della spina alimentazione, leggere il capitolo 5. *Messa in funzione, pagina 161.*

## 4.1 Avviso per il montaggio

componente	Avviso per il montaggio
Intero sistema	<ul style="list-style-type: none"> <li>• <b>Durante il montaggio del terminale per mobili FT 200 / FT 200 CAP assicurarsi che nei casi di emergenza come ad es. l'apertura di emergenza dell'EFL 3 / EFL 3C oppure per la sostituzione dell'FT 200 / FT 200 CAP sia disponibile un'apertura di ispezione.</b></li> <li>• Fissare i cavi elettrici dopo la posa nel mobile (ad es. con fascette).</li> <li>• I cavi elettrici non devono essere tesi!</li> <li>• Non schiacciare i cavi elettrici.</li> </ul>
EFL 3 / EFL 3C	<ul style="list-style-type: none"> <li>• Consiglio: prima di montare l'EFL 3 / EFL 3C è necessario un campione.</li> <li>• Montare l'elemento di chiusura dell'EFL 3 / EFL 3C solo nel luogo di utilizzo.</li> <li>• Regolare la serratura dell'EFL 3 / EFL 3C solo nel luogo di utilizzo e dopo il carico dell'elemento di arredo ev. regolare di nuovo.</li> <li>• Assicurarsi che nessuna griglia metallica venga montata tra elemento di chiusura e serratura dell'EFL 3 / EFL 3C .</li> <li>• L'elemento di chiusura dell'EFL 3 / EFL 3C può essere avvitato sul lato opposto con una maniglia per mobili (interasse fori 32 mm).</li> <li>• L'EFL 3 / EFL 3C è adatto per le costruzioni di mobili con ammortizzatore e rientro automatico.</li> <li>• L'EFL 3 / EFL 3C non è adatto per cassette e ante girevoli con funzione Push.</li> </ul>
Antenna FAN 200	<ul style="list-style-type: none"> <li>• Assicurarsi che l'antenna FAN 200 non venga posata vicino a cavi elettrici. Il campo magnetico del cavo elettrico può compromettere il raggio d'azione dell'antenna.</li> <li>• Assicurarsi che l'antenna FAN 200 non venga montata dietro o sopra superfici metalliche o dietro a specchi.</li> </ul>

732.22.024

HDE 01.04.2020



## 5. Messa in funzione

Il sistema viene fornito nello stato d'esercizio semplice per il funzionamento stand-alone (SA). In questo documento viene descritta unicamente la messa in funzione per il funzionamento stand alone.

Per l'impiego del sistema con software applicativi Dialock, la messa in funzione è descritta nella relativa documentazione dei software Dialock.

**i** La messa in funzione si avvia automaticamente dopo l'inserimento della spina alimentazione. Le singole fasi di lavoro devono essere eseguite rapidamente in successione.

Per ragioni di sicurezza, la prima messa in funzione può essere effettuata soltanto entro 5 secondi dall'allacciamento della spina di alimentazione.

- Prima dell'inizio della messa in funzione, leggere tutte le fasi di lavoro.
- Prima dell'inizio della messa in funzione, preparare le due chiavi master (key di programmazione "verde" e key di cancellazione "rossa").
- Eseguire a ritmo spedito le fasi di lavoro senza interruzione.

**i** Se la finestra temporale per la messa in funzione viene superata:

1. Staccare la spina di alimentazione.
2. Attendere che il LED si spenga.
3. Avviare nuovamente la messa in funzione.

**i** In alternativa la messa in funzione può anche essere avviata tramite azionamento del tasto reset (⇒ 9. *Ampliamenti e collegamenti*, pagina 175).

1. A tale scopo tenere premuto il tasto reset solo fino al primo breve segnale acustico. **ATTENZIONE!** Se il tasto viene premuto più a lungo, sarà eseguito un reset (⇒ 12. *Reset*, pagina 180).

Prerequisiti:



Key Card di programmazione



Key Card di cancellazione

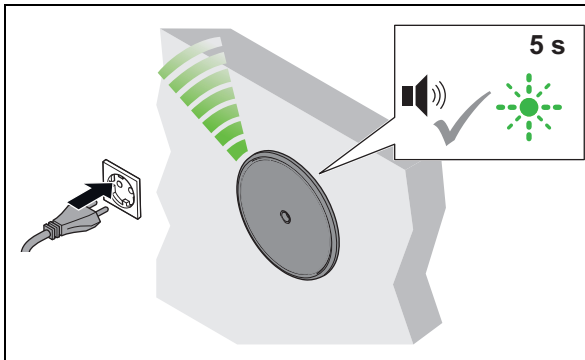

1. Inserire la spina di alimentazione.
  - ▶ Viene emesso il segnale acustico. Il LED lampeggia di verde per max 5 sec.

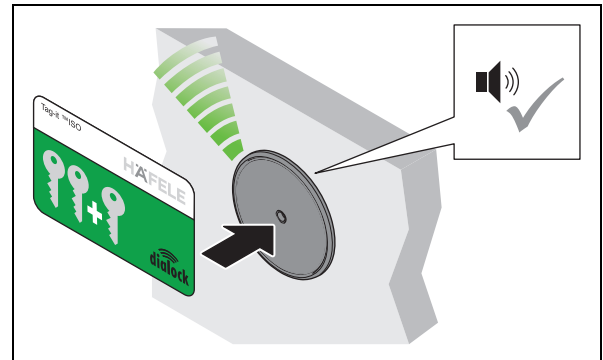

2. In questi 5 sec. tenere la Key Card di programmazione davanti all'antenna.
  - ▶ Viene emesso il segnale acustico.

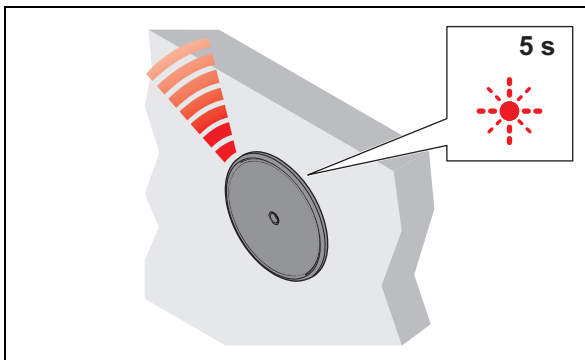

3. Rimuovere la Key Card di programmazione.
  - ▶ Il LED lampeggia di rosso per max 5 sec.

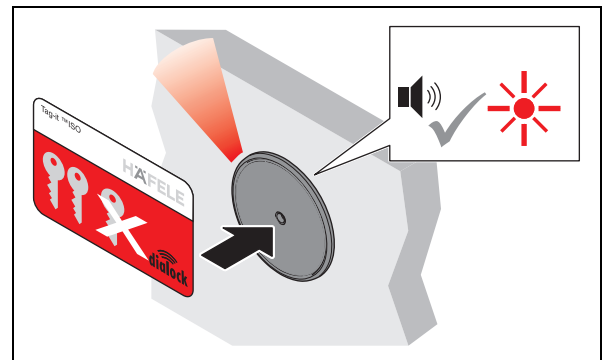

4. In questi 5 sec. tenere la Key Card di cancellazione davanti all'antenna.
  - ▶ Viene emesso il segnale acustico. Il LED si illumina di rosso.  
L'impianto è in funzione.

**i** Consiglio: prima della messa in funzione eseguire un aggiornamento firmware con l'unità di programmazione MDU 110 per assicurare che sul terminale sia presente l'attuale firmware DIALOCK.

## 6. Programmazione Userkey

Per aprire una serratura EFL 3 / EFL 3C occorre una userkey autorizzata. A questa userkey devono essere assegnati diritti di chiusura.



Possono essere programmate le seguenti userkey:

Userkey	Diritto di chiusura	Funzionamento
Userkey normale	Funzionamento serratura con catenaccio a scrocco (autobloccante)	<ul style="list-style-type: none"> <li>• Apre tutte le serrature per cui la userkey possiede diritti di chiusura.</li> <li>• Le serrature aperte si bloccano automaticamente dopo lo scadere del tempo di apertura.</li> </ul>
Userkey privilegiata	Funzionamento serratura con catenaccio a scrocco (autobloccante)	<ul style="list-style-type: none"> <li>• Funziona come la userkey normale</li> <li>• È inoltre necessaria per la configurazione del terminale per mobili con l'apparecchio di trasferimento dati MDU 110 da parte di persone privilegiate.</li> </ul>
Userkey con funzione di serratura a catenaccio	Funzionamento serratura a catenaccio (apertura libera)	<ul style="list-style-type: none"> <li>• Funziona come la userkey normale</li> <li>• Presenta anche la funzione di apertura libera: quando la userkey viene tenuta a lungo davanti all'antenna, le serrature aperte passano alla modalità "apertura libera".</li> <li>• Le serrature aperte devono essere bloccate manualmente.</li> </ul>



I diritti di chiusura delle userkey sono mantenuti anche in caso di interruzione di corrente e non devono essere nuovamente stabiliti.

## 6.1 Programmazione Userkey normale

Prerequisiti:  Key Card di programmazione  Userkey

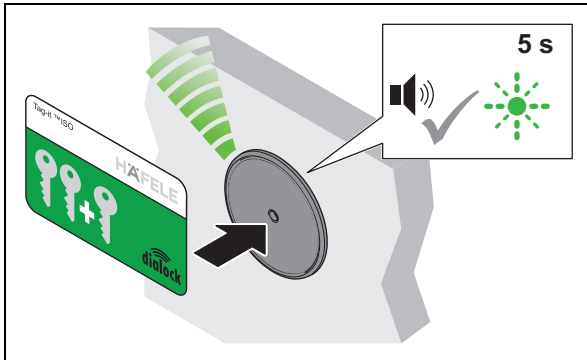

1. Tenere la Key Card di programmazione davanti all'antenna.
  - ▶ Viene emesso il segnale acustico. Il LED lampeggia di verde per max 5 sec.

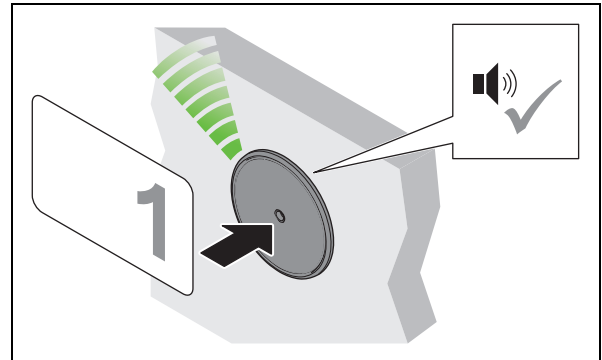

2. In questi 5 sec. tenere la userkey davanti all'antenna.
  - ▶ Viene emesso il segnale acustico. Il diritto di chiusura è assegnato.

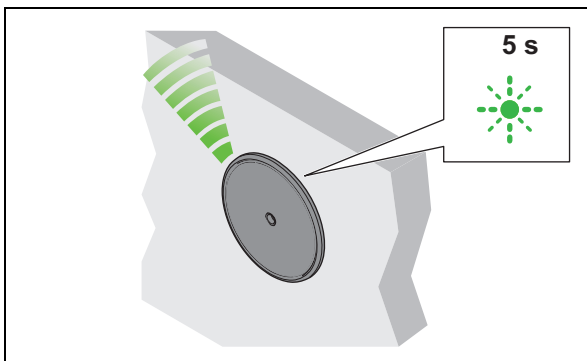

3. Rimuovere la userkey.
  - ▶ Il LED lampeggia di verde ancora per 5 sec.

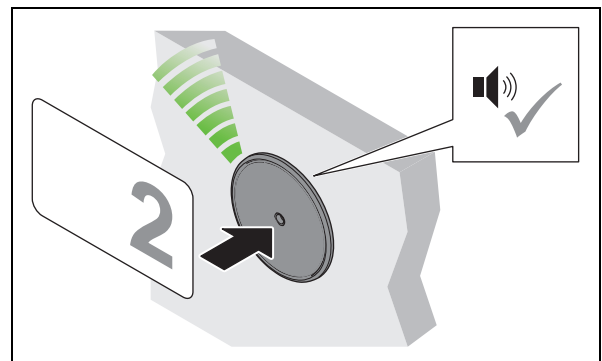



4. In questi 5 sec. tenere la successiva userkey davanti all'antenna.

5. Ripetere i passaggi da 2 a 4 fino al completamento dell'assegnazione di diritti di chiusura alle userkey necessarie.

6. Dopo lo scadere dei 5 sec. il LED diventa rosso.

## 6.2 Programmazione Userkey privilegiata

Prerequisiti:  Key Card di programmazione  Userkey

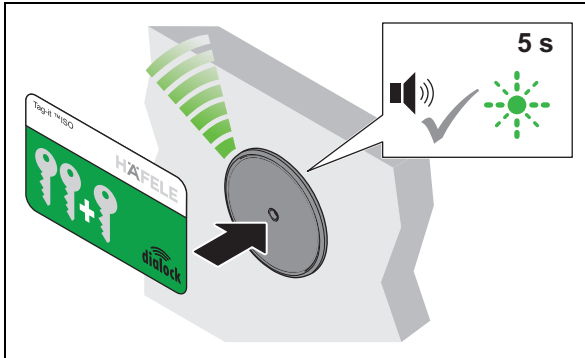

1. Tenere la Key Card di programmazione davanti all'antenna.
  - ▶ Viene emesso il segnale acustico. Il LED lampeggia di verde per max 5 sec.

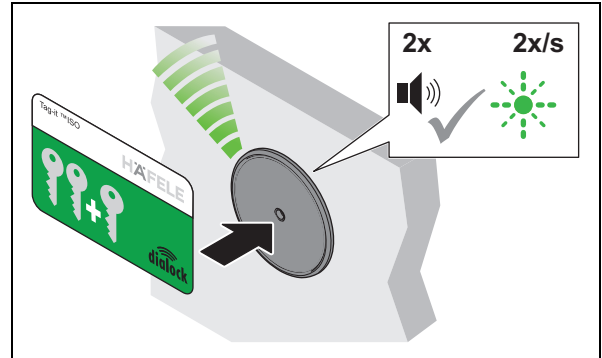

2. In questi 5 sec. tenere nuovamente la Key Card di programmazione davanti all'antenna.
  - ▶ Viene emesso per 2 volte un segnale acustico. Il LED lampeggia lentamente con luce verde.

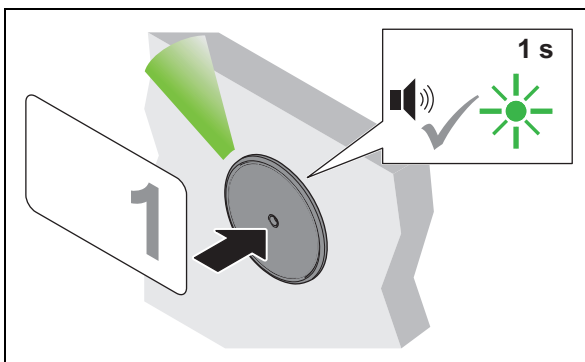

3. Entro 5 sec. tenere la userkey davanti all'antenna.
  - ▶ Viene emesso il segnale acustico. Il LED si accende brevemente con luce verde. Il diritto di chiusura è assegnato.

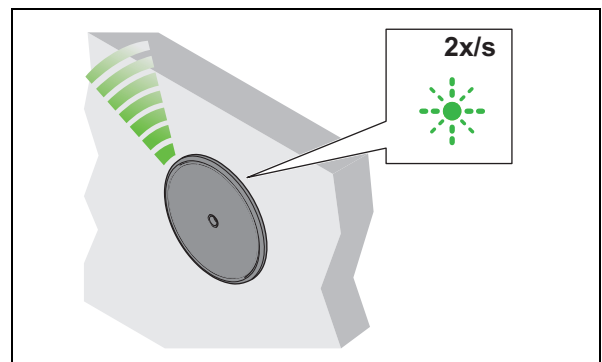

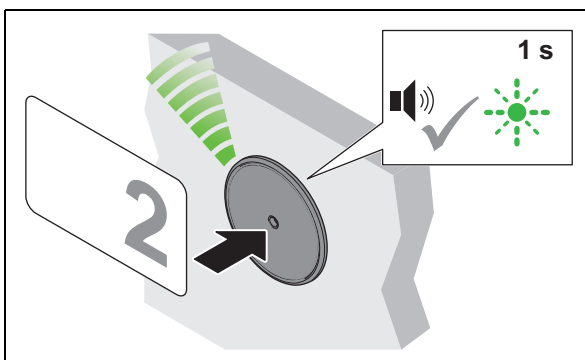

4. Rimuovere la userkey.
  - ▶ Il LED continua a lampeggiare lentamente con luce verde.



5. Entro 5 sec. tenere la successiva userkey davanti all'antenna.
6. Ripetere i passaggi da 3 a 5 fino al completamento dell'assegnazione di diritti di chiusura alle userkey necessarie.
7. Dopo lo scadere dei 5 sec. il LED diventa rosso.

## 6.3 Programmazione Userkey con funzione di serratura a catenaccio

Prerequisiti:  Key Card di programmazione  Userkey

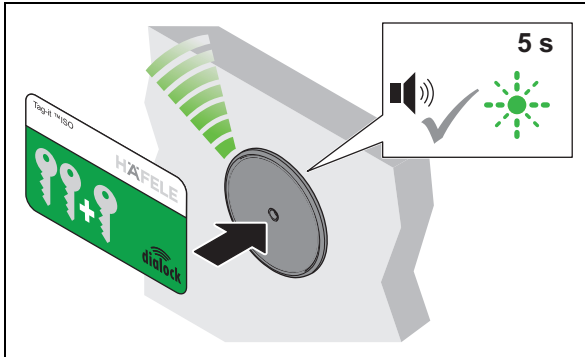

1. Tenere la Key Card di programmazione davanti all'antenna.
  - ▶ Viene emesso il segnale acustico. Il LED lampeggia di verde per max 5 sec.

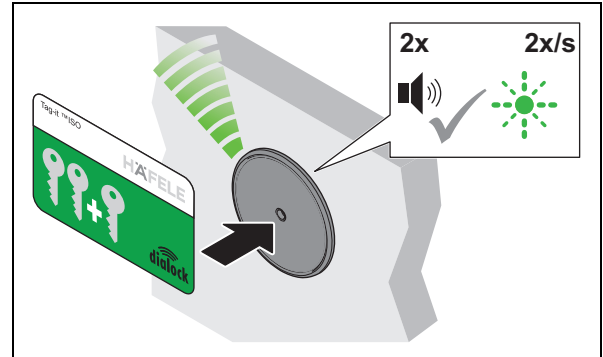

2. In questi 5 sec. tenere nuovamente la Key Card di programmazione davanti all'antenna.
  - ▶ Viene emesso per 2 volte un segnale acustico. Il LED lampeggia lentamente con luce verde.

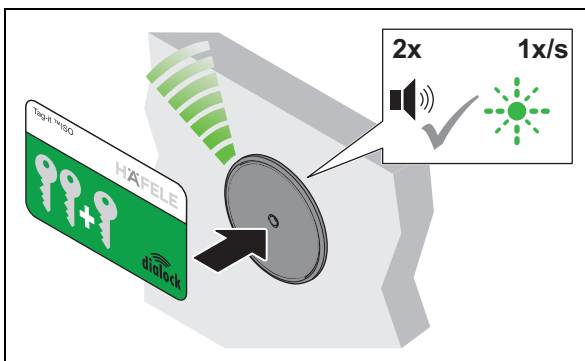

3. Entro 5 sec. tenere nuovamente la Key Card di programmazione davanti all'antenna.
  - ▶ Viene emesso per 2 volte un segnale acustico. Il LED lampeggia ancora lentamente con luce verde.

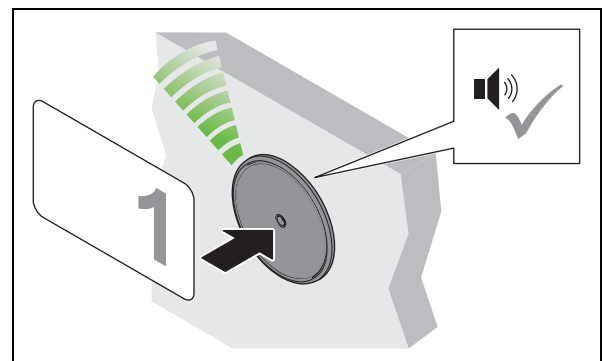

4. Entro 5 sec. tenere la userkey davanti all'antenna.
  - ▶ Viene emesso il segnale acustico. Il diritto di chiusura è assegnato.

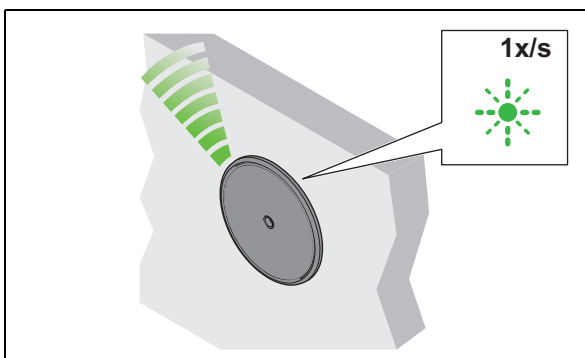

5. Rimuovere la userkey.
  - ▶ Il LED continua a lampeggiare lentamente con luce verde.

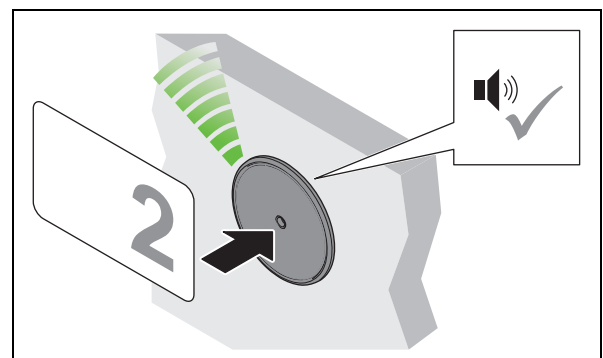



6. Entro 5 sec. tenere la successiva userkey davanti all'antenna.

7. Ripetere i passaggi da 4 a 6 fino al completamento dell'assegnazione di diritti di chiusura alle userkey necessarie.

8. Dopo lo scadere dei 5 sec. il LED diventa rosso.

## 7. Cancellazione dei diritti di chiusura

### 7.1 Cancellazione del diritto di chiusura di una singola userkey

Prerequisiti:  Key Card di cancellazione  Userkey di cui si deve cancellare il diritto di chiusura

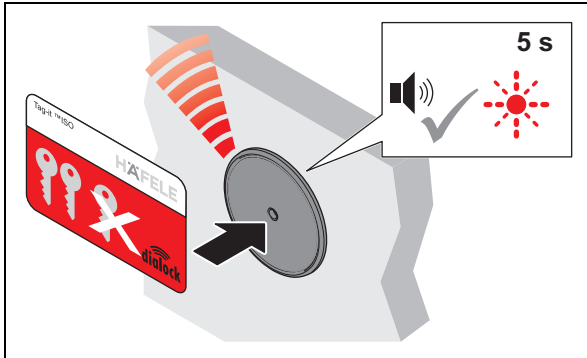

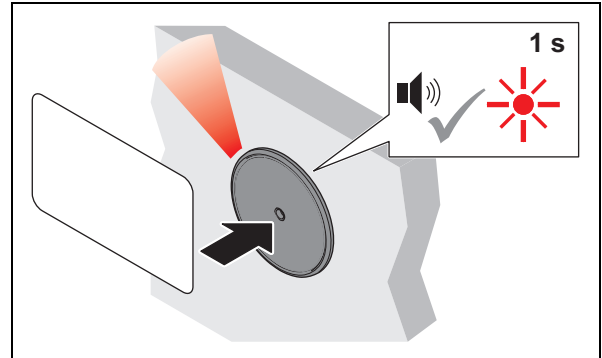

1. Tenere la Key Card di cancellazione davanti all'antenna.
  - ▶ Viene emesso il segnale acustico. Il LED lampeggia di rosso per max 5 sec.



2. In questi 5 sec. tenere la userkey davanti all'antenna.
  - ▶ Viene emesso il segnale acustico. Il LED si accende brevemente con luce rossa. Il diritto di chiusura di questa userkey è cancellato.

### 7.2 Cancellazione dei diritti di chiusura di tutte le Userkey

Se è stata persa una userkey, devono essere cancellati i diritti di chiusura di tutte le userkey. In seguito vengono nuovamente assegnati i diritti di chiusura ⇨ 6. *Programmazione Userkey*, pagina 163.

Prerequisiti:  Key Card di cancellazione  Key Card di programmazione

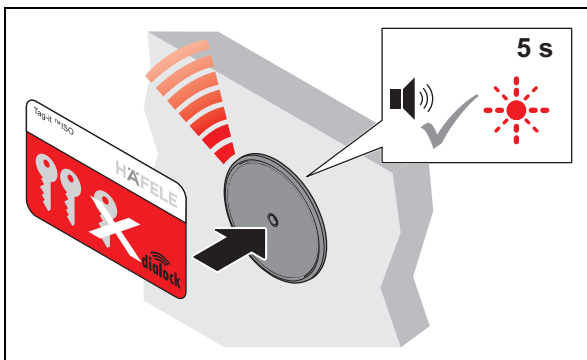

1. Tenere la Key Card di cancellazione davanti all'antenna.
  - ▶ Viene emesso il segnale acustico. Il LED lampeggia di rosso per max 5 sec.

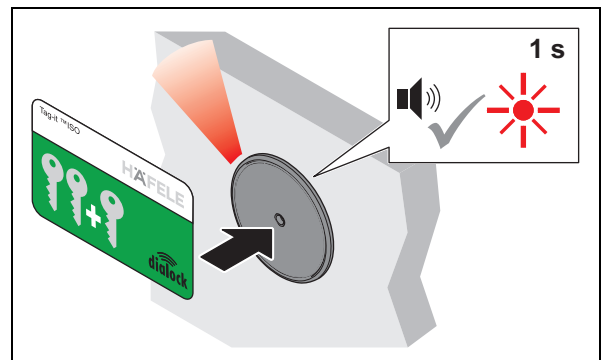

2. Entro 5 sec. tenere la Key Card di programmazione davanti all'antenna.
  - ▶ Viene emesso il segnale acustico. Il LED si accende brevemente con luce rossa. I diritti di chiusura di tutte le userkey sono cancellati.

## 8. Uso

### 8.1 Uso con Userkey normale

Prerequisiti:



Userkey normale con diritto di chiusura con funzionamento serratura con catenaccio a scrocco (autobloccante)

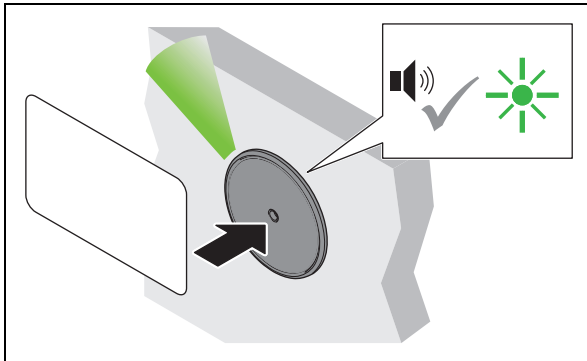

1. Tenere la userkey davanti all'antenna.
  - ▶ Viene emesso il segnale acustico. Il LED diventa verde.

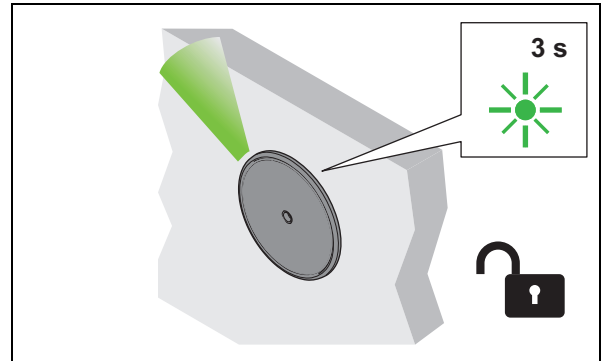

2. Rimuovere la userkey.
  - ▶ Il LED si illumina di verde. Tutte le serrature sono aperte durante il tempo di apertura.

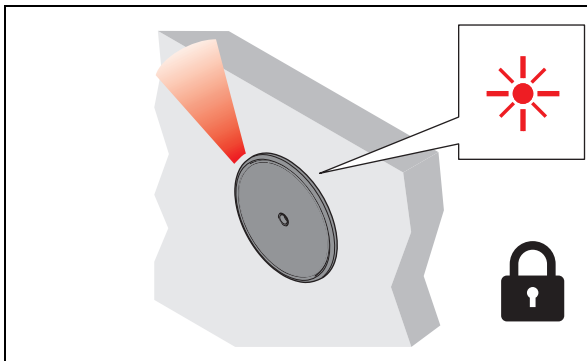

3. Una volta trascorso il tempo di apertura, le serrature si bloccano automaticamente.
  - ▶ Il LED diventa rosso.



## 8.2 Uso con Userkey con funzione di serratura a catenaccio

- i** Una userkey con funzione di serratura a catenaccio possiede anche il diritto di chiusura "Funzionamento con serratura con catenaccio a scrocco (autobloccante)"  
 ⇒ 8.1 Uso con Userkey normale, pagina 168

Prerequisiti:



Userkey con funzione di serratura a catenaccio (apertura libera)

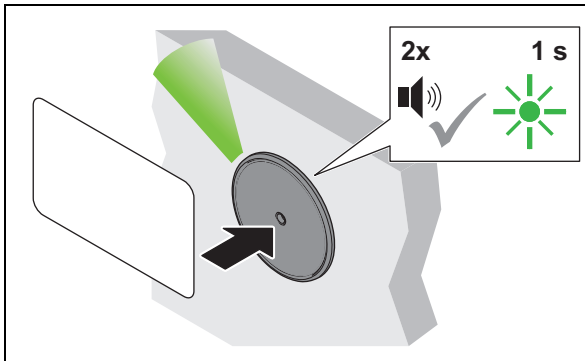

1. Tenere la userkey davanti all'antenna per più di 2 sec.

- ▶ Viene emesso il segnale acustico. Il LED diventa verde. Viene emesso nuovamente un segnale acustico. Il LED si accende brevemente con luce verde.

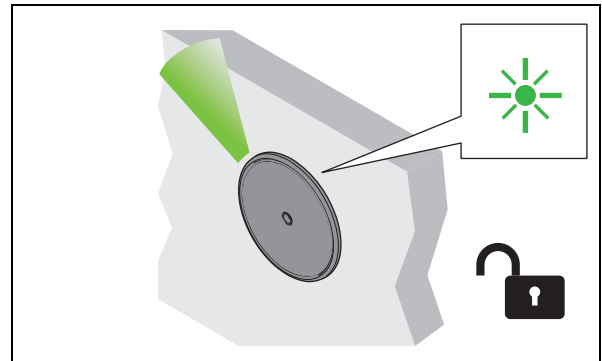

2. Rimuovere la userkey.

- ▶ Il LED si illumina di luce verde fissa. Tutte le serrature sono aperte in modo duraturo ("apertura libera").

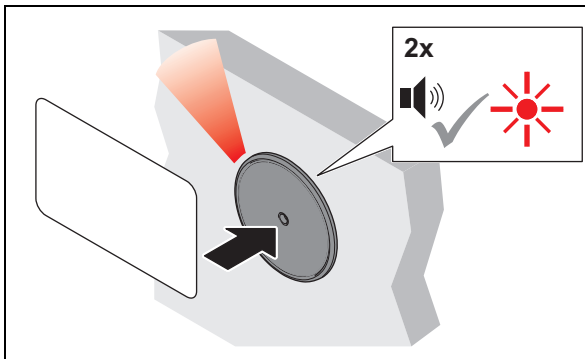

3. Per chiudere, tenere la userkey davanti all'antenna per più di 2 sec.

- ▶ Viene emesso il segnale acustico. Il LED si illumina ancora di verde. Viene emesso nuovamente un segnale acustico. Il LED diventa rosso.

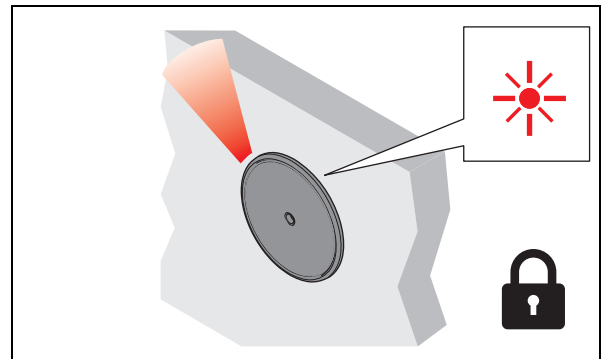

4. Rimuovere la userkey.

- ▶ Il LED si illumina di luce rossa fissa. Tutte le serrature sono bloccate.

## 8.3 Programmazione funzionamento con serratura a catenaccio permanente

Prerequisiti:



Key Card di programmazione



Key Card di cancellazione

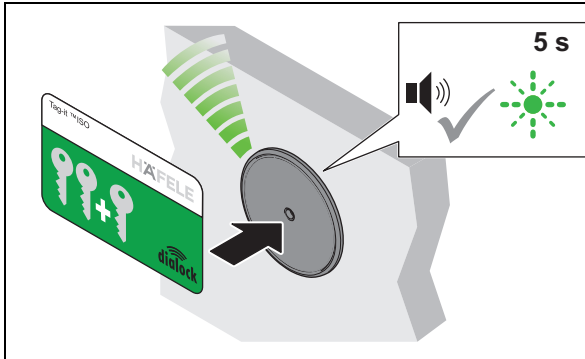

1. Tenere la Key Card di programmazione davanti all'antenna.

- ▶ Viene emesso il segnale acustico. Il LED lampeggia di verde per 5 sec.

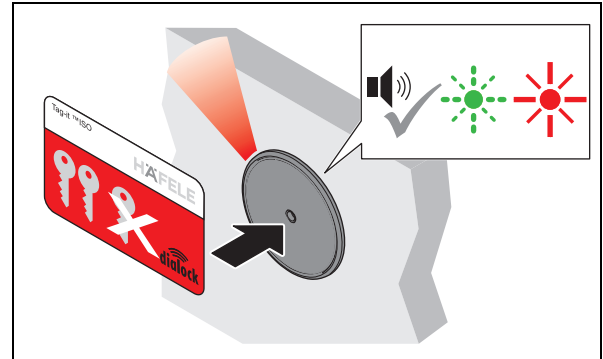



2. In questi 5 sec. tenere la Key Card di cancellazione davanti all'antenna.

- ▶ Viene emesso il segnale acustico. Il LED continua a lampeggiare di verde e poi si accende con luce continua rossa.
- ▶ L'FT 200 / FT 200 CAP adesso è impostato sul funzionamento con serratura a catenaccio permanente.

## 8.4 Assegnazione delle userkey nella cifratura a chiusura differente (FT 200 + max. 1x MLA 8)

### 8.4.1 Assegnazione delle userkey tramite assegnazione delle serrature in sequenza

Prerequisiti:  Key Card di programmazione  Userkey

it

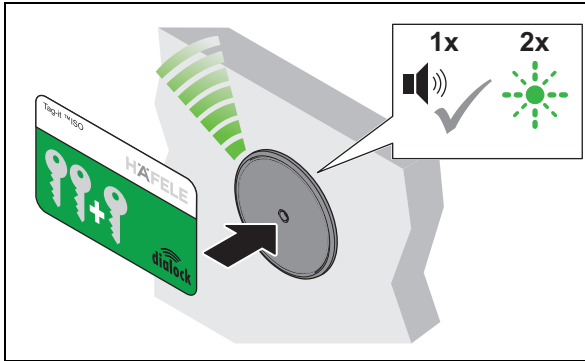

1. Tenere la Key Card di programmazione davanti all'antenna fino a quando viene emesso per 2 volte il segnale acustico e il LED si illumina con il colore verde.

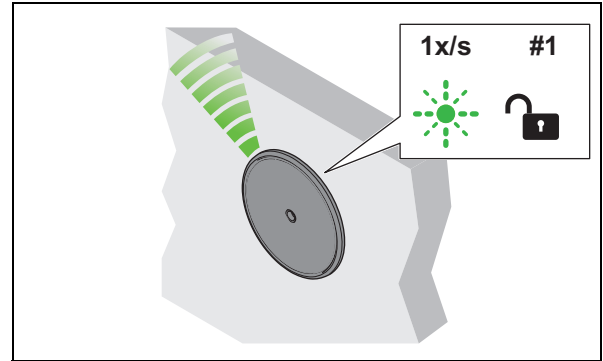

2. Rimuovere la Key Card di programmazione.  
 ▶ Il LED lampeggia con colore verde ancora per 5 sec. 1x/s.  
 ▶ La serratura 1 viene aperta.

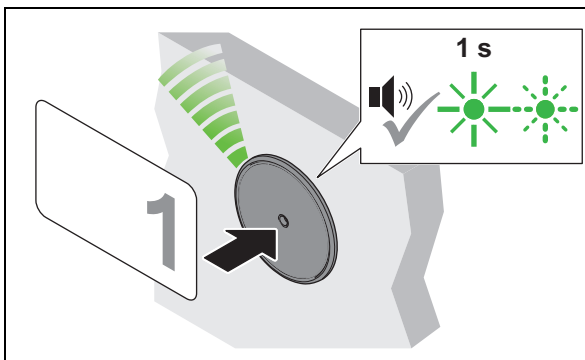

3. Una dopo l'altra tenere davanti all'antenna tutte le userkey che devono contenere autorizzazioni alla chiusura per la serratura 1.  
 ▶ Come conferma viene emesso un segnale acustico e il LED si accende brevemente in verde.  
 ▶ La serratura 1 è assegnata solo a queste userkey. Il LED continua a lampeggiare con luce verde ancora per 5 sec. 1x/s.

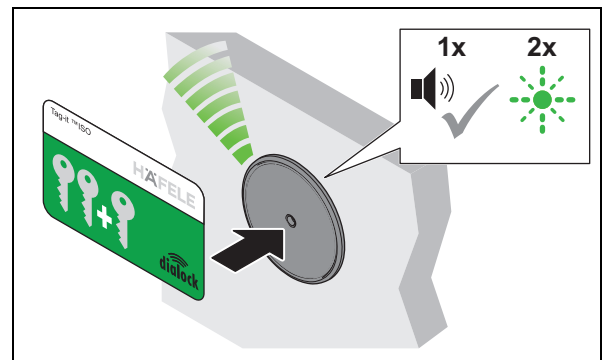

4. Tenere di nuovo la Key Card di programmazione davanti all'antenna fino a quando viene emesso 1 segnale acustico. Il LED lampeggia due volte consecutive con luce verde.

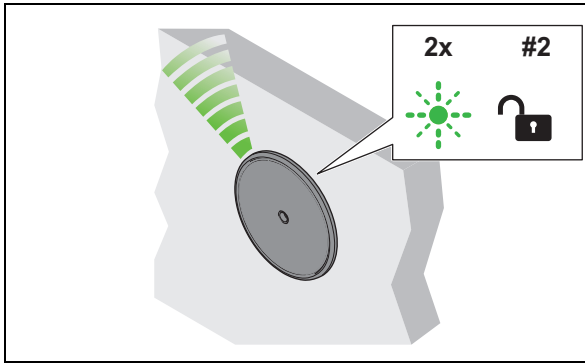

5. Rimuovere la Key Card di programmazione.
- ▶ Il LED continua a lampeggiare con luce verde ancora per 5 sec. 2 volte consecutive.
  - ▶ La serratura 2 viene aperta.

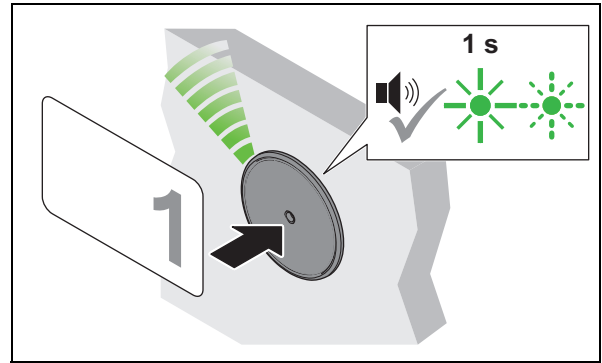

6. Una dopo l'altra tenere davanti all'antenna tutte le userkey che devono contenere autorizzazioni alla chiusura per la serratura 2.
- ▶ Come conferma viene emesso un segnale acustico e il LED si accende brevemente in verde.
  - ▶ La serratura 2 è assegnata solo a queste userkey. Il LED continua a lampeggiare con luce verde ancora per 5 sec. 2 volte consecutive.

7. Ripetere i passaggi da 4 a 6 fino a quando tutte le serrature sono state assegnate alle userkey desiderate.
- ▶ Infine il LED si illumina di luce rossa fissa.

**i** Se a una serratura non devono essere assegnati diritti di chiusura, al posto della userkey occorre nuovamente presentare la Key Card di programmazione.

Con ogni nuovo posizionamento della Key Card di programmazione viene selezionata la serratura successiva. La conferma avviene con il lampeggiamento del LED (3 lampeggi per la serratura 3, 4 lampeggi per la serratura 4 ecc.).



**La Key Card di programmazione viene posizionata per la scelta della serratura desiderata (max. 12). Con la userkey viene assegnata alla userkey desiderata la serratura selezionata.**

**i** Se durante la procedura di programmazione entro ca. 15 sec. Non viene presentata nessuna Key Card di programmazione o nessuna userkey, la modalità di programmazione si conclude e il LED passa al colore rosso. Se l'assegnazione delle userkey non era ancora conclusa, la procedura di programmazione può essere di nuovo avviata.

### 8.4.2 Assegnazione di userkey con l'apertura delle serrature

- i** Se serrature con la rispettiva userkey non devono essere assegnate, occorre adottare misure contro l'apertura involontaria (ad es. con un cuneo, nastro adesivo o altro).
- i** A una serratura possono essere assegnate diverse userkey.  
Esempio:
  - Userkey 1: serrature 1, 3, 5
  - Userkey 2: serrature 3, 5, 7, 10
  - Userkey 3: serrature 1, 2, 5, 10, 12

it

Prerequisiti:  Key Card di programmazione  Userkey

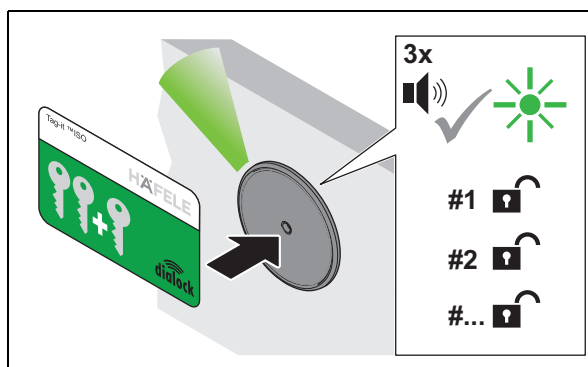

1. Tenere la Key Card di programmazione davanti all'antenna fino quando vengono emessi 3 segnali acustici.
  - ▶ Il LED si illumina di luce verde.
  - ▶ Tutte le serrature vengono bloccate.

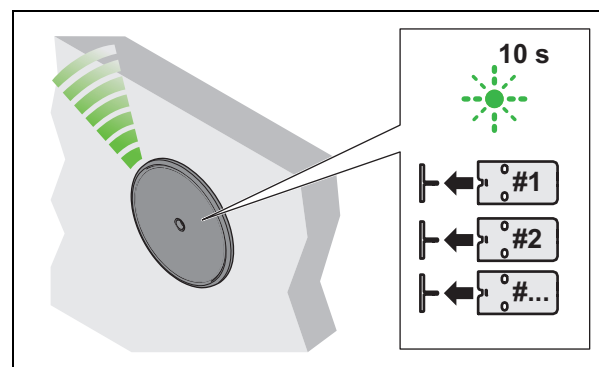

- La modalità di programmazione per userkey normali adesso è attiva per 10 secondi e il LED lampeggia di luce verde.
2. Aprire manualmente tutte le serrature, alle quali deve essere assegnata la userkey.

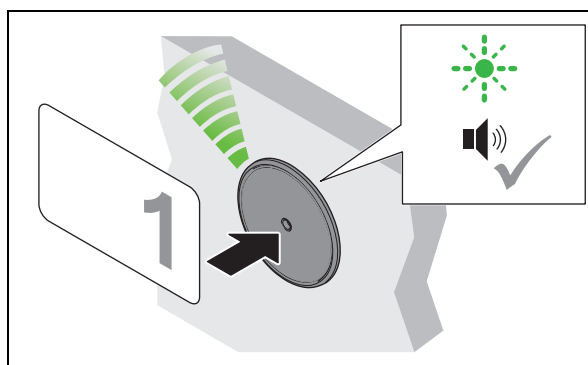

3. Tenere la userkey desiderata davanti all'antenna.
  - ▶ Il LED continua a lampeggiare con luce verde.
  - ▶ Tutte le serrature vengono brevemente bloccate in modo da poter riconoscere quelle aperte.
  - ▶ Viene emesso un breve segnale acustico
  - ▶ La userkey adesso è assegnata a tutte le serrature aperte.

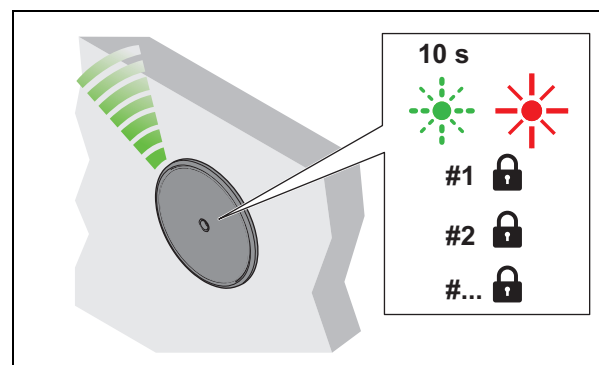

4. Rimuovere la userkey.
  - ▶ Il LED continua a lampeggiare di verde ancora per 10 sec.
  - ▶ Se non sono assegnate ulteriori userkey, la modalità di programmazione termina automaticamente e il LED diventa rosso.
  - ▶ Tutte le serrature vengono bloccate.
5. Chiudere manualmente tutte le serrature aperte.

- i** Se al posizionamento delle userkey non è aperta nessuna serratura, viene emesso un segnale di errore:
  - vengono emessi due brevi segnali acustici e il LED passa alla luce rossa

## 8.5 Impostare il tempo di apertura

Prerequisiti:



Key Card di programmazione



Key Card di cancellazione

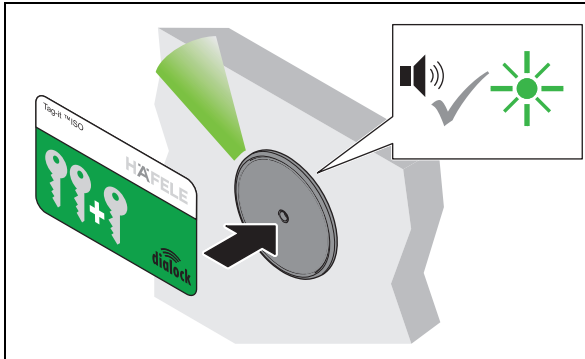

1. Tenere la Key Card di programmazione davanti all'antenna.
  - ▶ Viene emesso il segnale acustico. Il LED si illumina di verde.

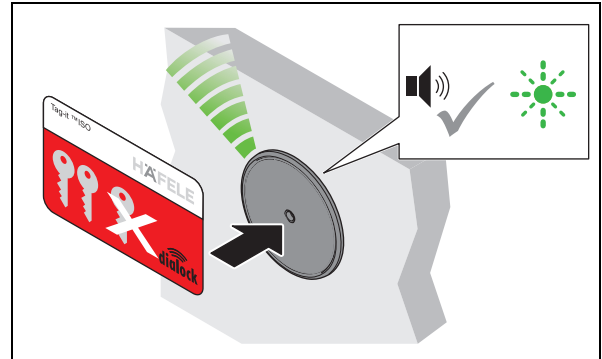

2. Tenere la Key Card di cancellazione davanti all'antenna.
  - ▶ Viene emesso il segnale acustico. Il LED lampeggia velocemente con luce verde

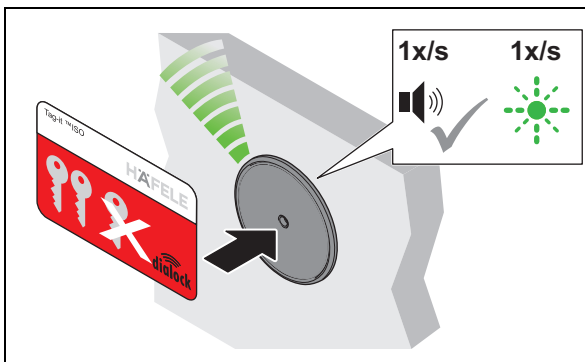

3. Continuare a tenere la Key Card di cancellazione davanti all'antenna.
  - ▶ Viene emesso un segnale acustico ogni secondo.
  - ▶ Il LED lampeggia con luce verde parallelamente al segnale acustico ogni secondo (max. 30 sec.).

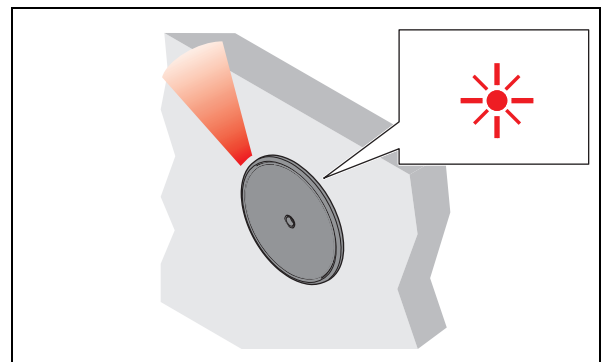

4. Rimuovere la Key Card di cancellazione dopo l'intervallo di tempo desiderato.
  - ▶ Il LED si illumina di luce rossa fissa.
  - ▶ Il tempo di apertura è impostato per tutte le serrature e le userkey autorizzate.

**i** Il tempo di apertura può essere modificato in qualsiasi momento e viene mantenuto anche dopo l'interruzione di corrente o un semplice reset.

Il prolungamento del tempo di apertura a più di 30 sec. è possibile tramite MDU 110 con funzione speciale o macro (⇒ *Macro, pagina 155*).

Dopo un reset completo o l'impostazione del terminale per mobili FT 200 / FT 200 CAP su "funzionamento serratura a catenaccio permanente" il tempo di apertura impostato viene cancellato e attivata l'impostazione di fabbrica di 3 sec. o il funzionamento serratura a catenaccio.

## 9. Ampliamenti e collegamenti

Il sistema può essere ampliato. Sul terminale per mobili FT 200 / FT 200 CAP sono disponibili i seguenti collegamenti:

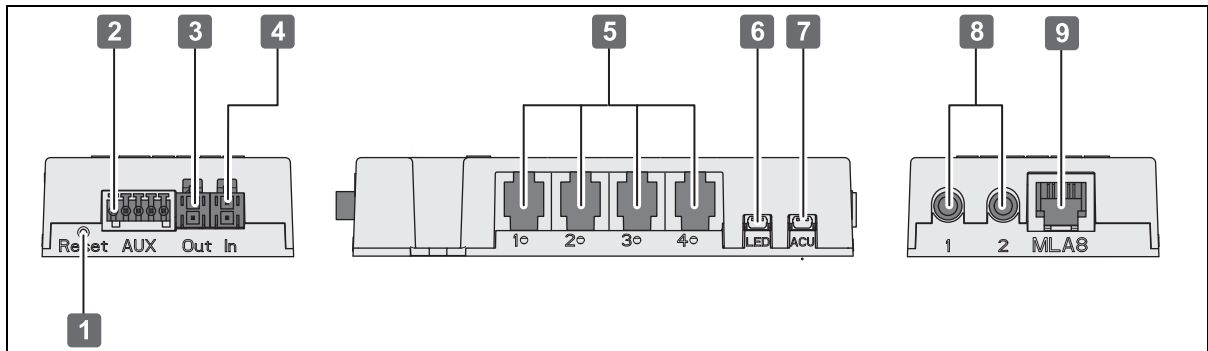

Fig. 2: Collegamenti FT 200 / FT 200 CAP

Collegamento	Descrizione
1 Pulsante reset	<ul style="list-style-type: none"> <li>Reset ⇒ 12. Reset, pagina 180</li> </ul>
2 Ingresso/uscita privi di potenziale	<ul style="list-style-type: none"> <li>Uscita relè NO, NC, COM</li> <li>ingresso digitale</li> <li>Collegamento tramite connettore a morsetto separato (verde)</li> <li>Necessarie macro</li> <li>⇒ 10. Esempi di installazione, pagina 176</li> </ul>
3 Uscita tensione di alimentazione	<ul style="list-style-type: none"> <li>⇒ 3.2 Dati tecnici, pagina 155</li> </ul>
4 Ingresso tensione di alimentazione	<ul style="list-style-type: none"> <li>⇒ 3.2 Dati tecnici, pagina 155</li> </ul>
5 Serratura per mobili EFL 3 / EFL 3C	<ul style="list-style-type: none"> <li>Componenti di base</li> <li>⇒ 3.1 Panoramica del sistema, pagina 153</li> </ul>
5 Listello ripartitore MLA 6P	<ul style="list-style-type: none"> <li>Ampliamento ⇒ 3.1 Panoramica del sistema, pagina 153</li> </ul>
6 Segnalatore ottico (LED)	<ul style="list-style-type: none"> <li>Ampliamento ⇒ 3.1 Panoramica del sistema, pagina 153</li> </ul>
7 Segnalatore acustico (105 dB)	<ul style="list-style-type: none"> <li>Ampliamento ⇒ 3.1 Panoramica del sistema, pagina 153</li> </ul>
8 Antenna FAN 200	<ul style="list-style-type: none"> <li>Componenti di base</li> <li>⇒ 3.1 Panoramica del sistema, pagina 153</li> </ul>
9 Listello ripartitore MLA 8	<ul style="list-style-type: none"> <li>Ampliamento ⇒ 3.1 Panoramica del sistema, pagina 153</li> </ul>

### 9.1 Collegamenti su ingresso/uscita privo di potenziale

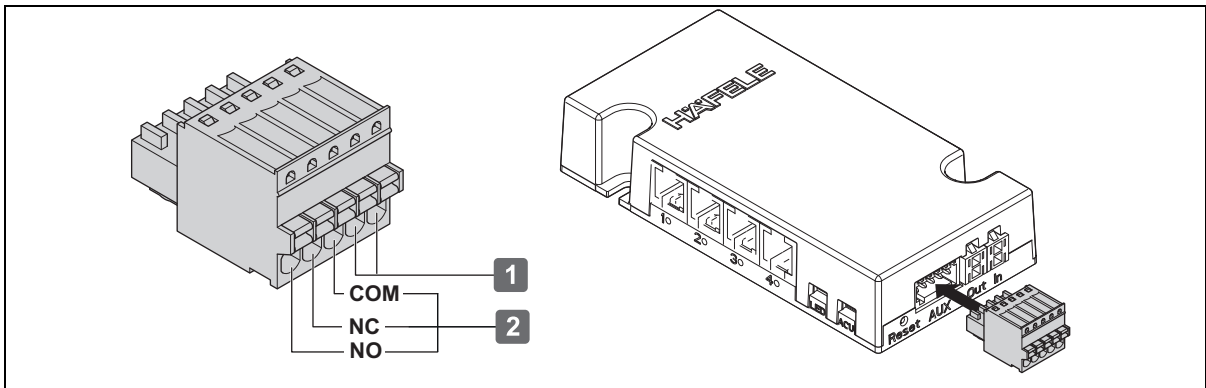

Fig. 3: Collegamenti su ingresso/uscita privo di potenziale

Collegamento		Descrizione
1	Input	• ad es. interruttore
2	NO, NC, COM	• Relè (ad es. per impianto di allarme, macro necessaria)

## 10. Esempi di installazione

L'installazione dipende da:

- la situazione di montaggio
- i componenti utilizzati

### 10.1 Allarme attivato FT 200 / FT 200 CAP

Avviso in caso di rottura o apertura non autorizzata di una EFL 3 / EFL 3C tramite collegamento di un impianto di allarme sul FT 200 / FT 200 CAP (necessaria macro).

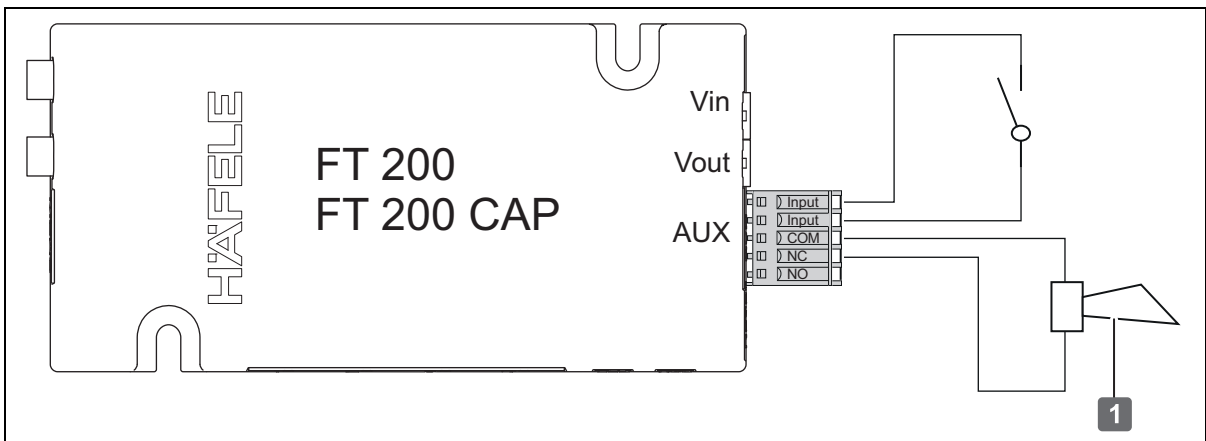

Fig. 4: Esempio d'installazione 1 - Allarme [1] su FT 200 / FT 200 CAP



### 10.2 FT 200 / FT 200 CAP come attrezzatura di commutazione per allarme

FT 200 / FT 200 CAP abilita l'attivazione solo se tutte le EFL 3 / EFL 3C sono chiuse.

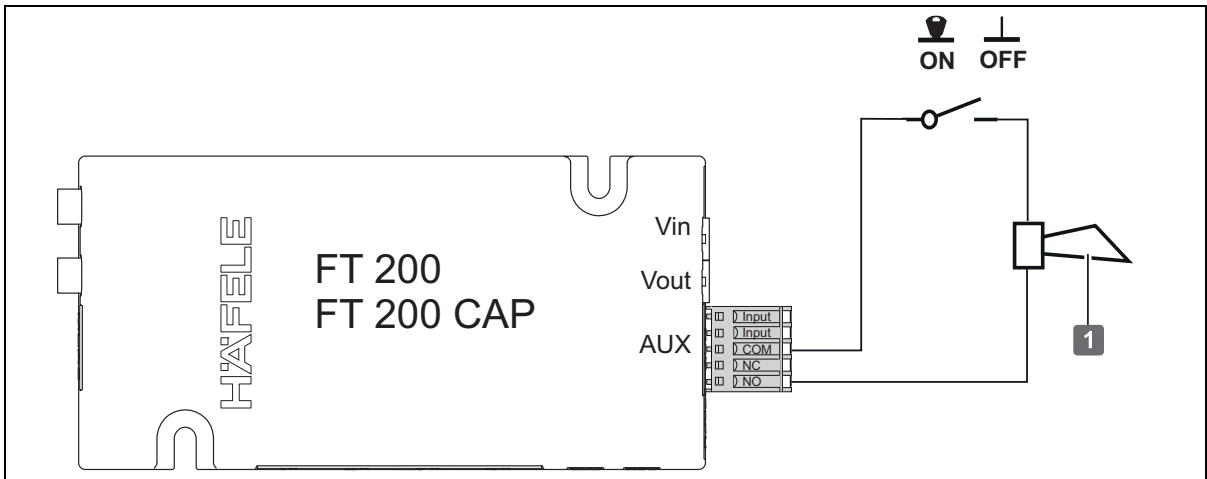

Fig. 5: Esempio d'installazione 2 - FT 200 / FT 200 CAP come dispositivo di attivazione per allarme [1]

### 10.3 Un MLA 6P sull'FT 200 / FT 200 CAP nella cifratura con chiusura uguale

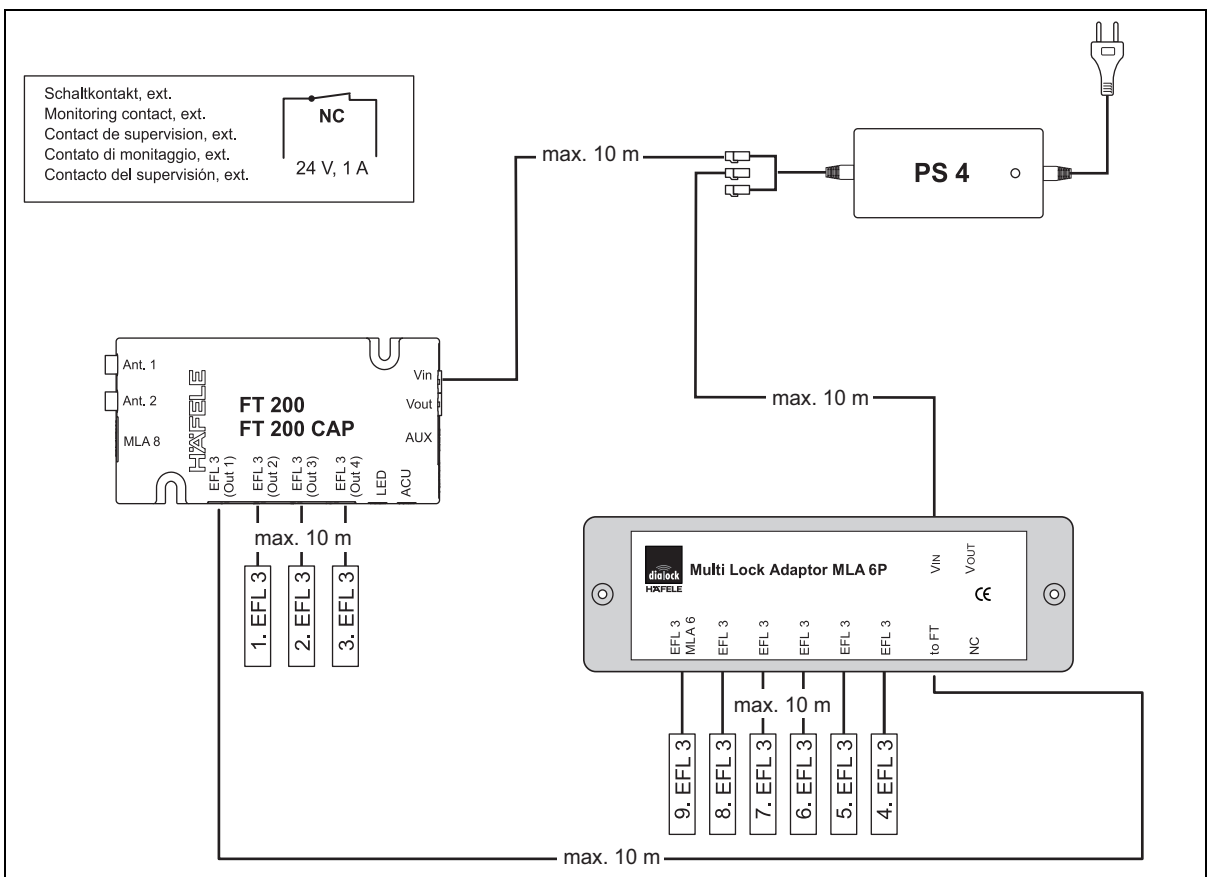

Fig. 6: Esempio d'installazione 3 - Un MLA 6P su FT 200 / FT 200 CAP nella cifratura con chiusura uguale.

**10.4 Vari MLA 6P sull'FT 200 / FT 200 CAP nella cifratura con chiusura uguale**

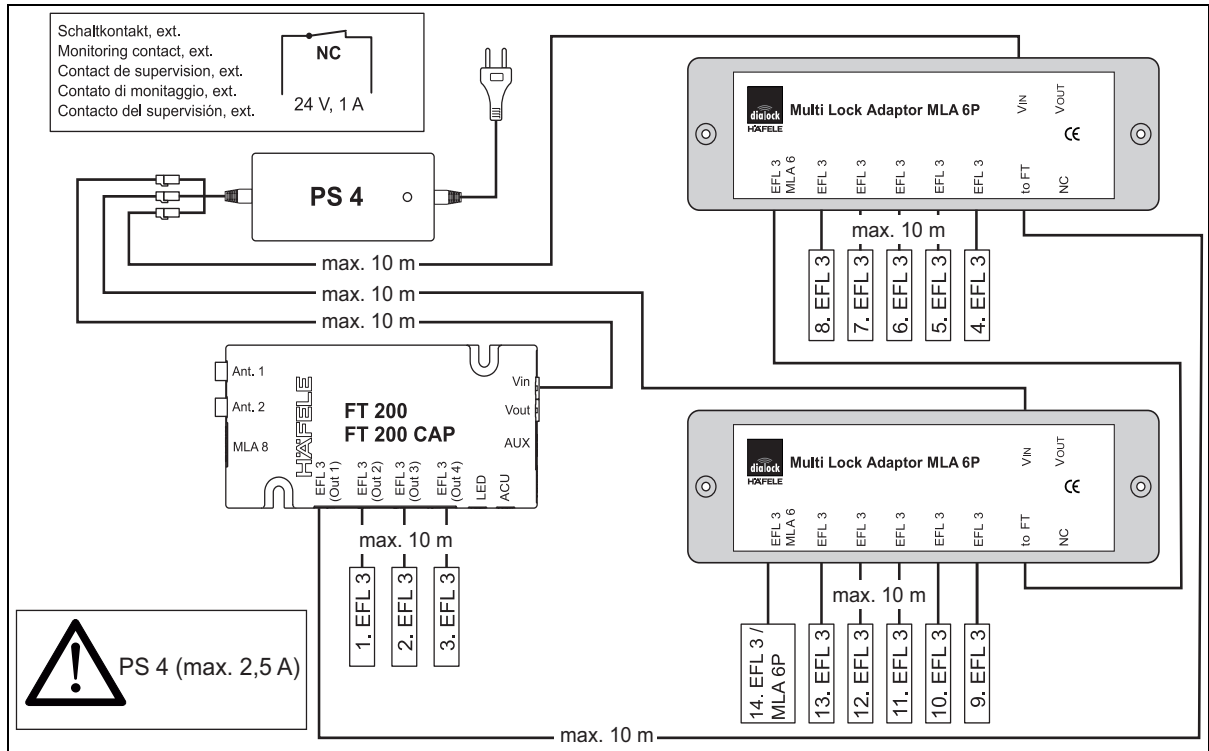

Fig. 7: Esempio d'installazione 4 - Vari MLA 6P sull'FT 200 / FT 200 CAP nella cifratura con chiusura uguale.

**10.5 Un MLA 8 sull'FT 200 / FT 200 CAP nella cifratura con chiusura uguale e/o differente**

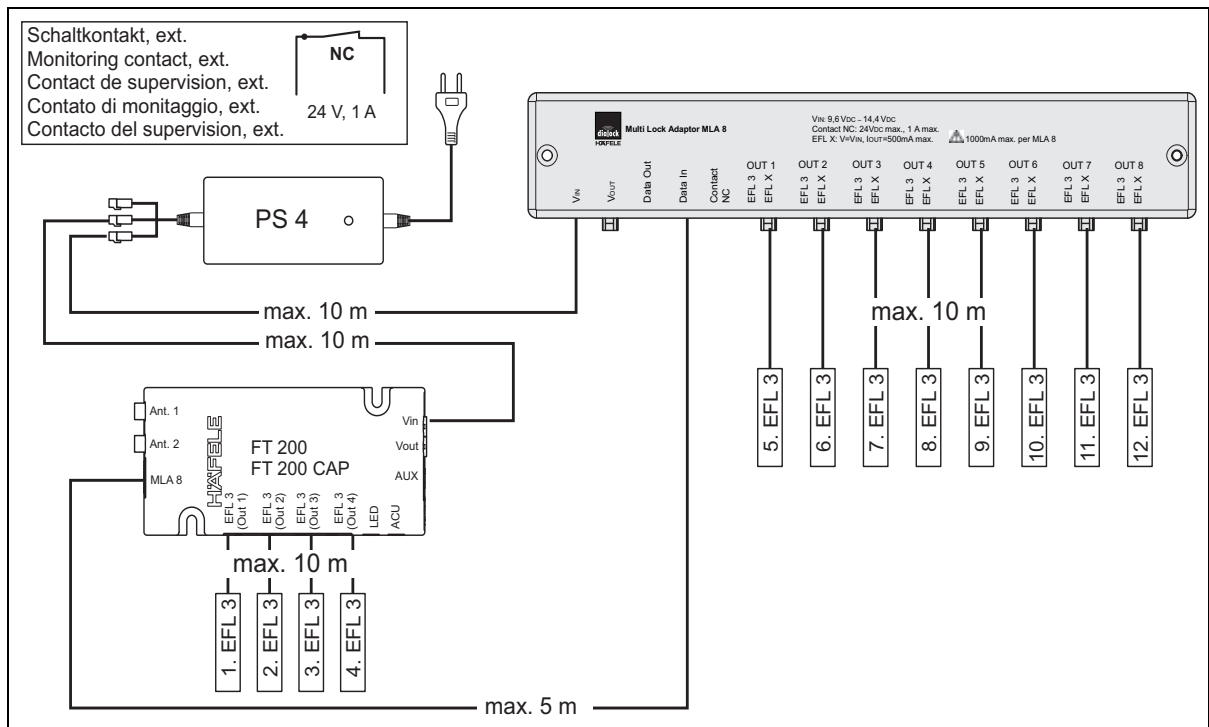

Fig. 8: Esempio d'installazione 5 - Un MLA 8 sull'FT200 / FT 200 CAP nella cifratura con chiusura uguale e/o differente.

732.22.024

HDE 01.04.2020

10.6 Vari MLA 8 sull'FT 200 / FT 200 CAP nella cifratura con chiusura uguale

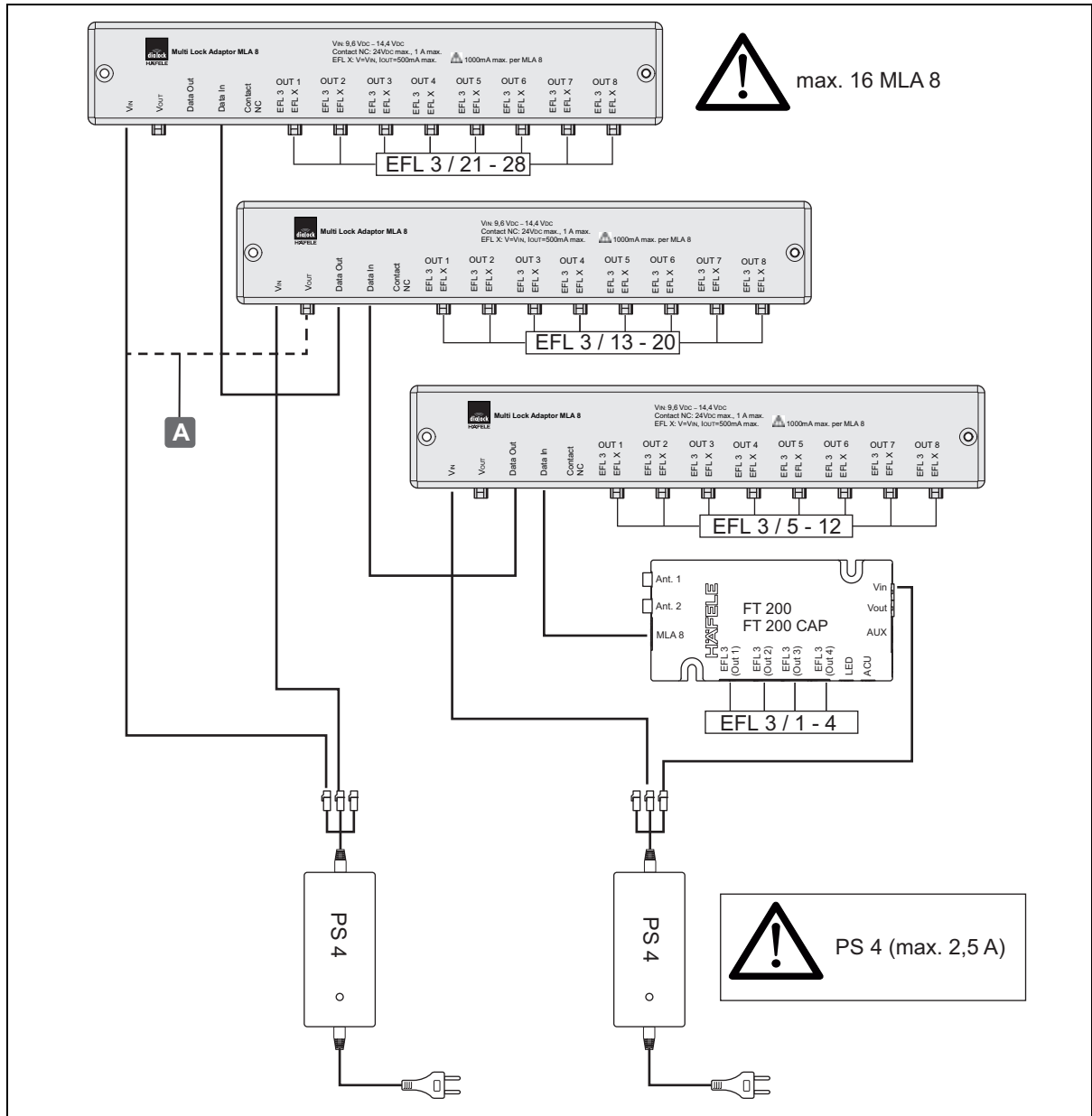

Fig. 9: Esempio d'installazione 6 - Vari MLA 8 sull'FT 200 / FT 200 CAP nella cifratura con chiusura uguale.

La tensione di alimentazione può verificarsi direttamente sull'alimentatore PS 4 oppure (max. 1 volta) da MLA 8 a MLA 8 **A**. In questo modo si possono attivare al massimo 16 MLA 8.





Tenere in considerazione i valori di collegamento dei componenti del sistema!

⇒ 3.2 Dati tecnici, pagina 155

732.22.024

HDE 01.04.2020

## 11. Eliminazione di guasti

Guasto all'apertura	Causa possibile	Rimedio
Viene emesso per 2 volte un segnale acustico.	<ul style="list-style-type: none"> <li>• La userkey non è autorizzata alla chiusura.</li> </ul>	<ul style="list-style-type: none"> <li>• Programmare userkey. ⇒ 6. <i>Programmazione Userkey, pagina 163</i></li> </ul>
Il LED dell'antenna FAN 200 non passa da rosso a verde.	<ul style="list-style-type: none"> <li>• La distanza tra userkey e antenna è troppo ampia.</li> <li>• La userkey non è autorizzata alla chiusura.</li> </ul>	<ul style="list-style-type: none"> <li>• Rispettare la distanza massima di 25 mm tra userkey e antenna.</li> <li>• Programmare userkey. ⇒ 6. <i>Programmazione Userkey, pagina 163</i></li> </ul>
Le serrature non si aprono.	<ul style="list-style-type: none"> <li>• La userkey non è autorizzata alla chiusura.</li> <li>• Meccanismo di chiusura difettoso.</li> <li>• Giunzioni ad innesto allentate.</li> <li>• Il meccanismo di chiusura si blocca/è poco scorrevole.</li> </ul>	<ul style="list-style-type: none"> <li>• Programmare userkey. ⇒ 6. <i>Programmazione Userkey, pagina 163</i></li> <li>• Controllare il meccanismo di chiusura.</li> <li>• Controllare le giunzioni ad innesto.</li> <li>• La serratura è sotto tensione. Verificare il carico dell'elemento di arredo.</li> <li>• Regolare il meccanismo di chiusura. Rispettare le impostazioni e la tolleranza!</li> <li>• ⇒ 4.1 <i>Avviso per il montaggio, pagina 160</i></li> <li>• ⇒ EFL 3 / EFL 3C </li> </ul>
Guasto alla chiusura	Causa possibile	Rimedio
Le serrature non si chiudono.	<ul style="list-style-type: none"> <li>• Abbassamento del meccanismo di chiusura dopo il carico dell'elemento di arredo.</li> <li>• Giunzioni ad innesto allentate.</li> </ul>	<ul style="list-style-type: none"> <li>• Regolare il meccanismo di chiusura. Rispettare le impostazioni e la tolleranza!</li> <li>• ⇒ 4.1 <i>Avviso per il montaggio, pagina 160</i></li> <li>• ⇒ EFL 3 / EFL 3C </li> <li>• Controllare le giunzioni ad innesto.</li> </ul>

In caso di interruzione della corrente queste serrature mantengono lo stato di chiusura presente in questo momento. I diritti di chiusura delle userkey si mantengono e non devono essere nuovamente stabiliti.

Se i problemi non possono essere eliminati, rivolgersi al proprio tecnico DIALOCK responsabile o consultare il sito [www.haefele.com](http://www.haefele.com).

## 12. Reset

Per scopi di manutenzione o per eliminare errori è necessario eseguire un reset.

Le possibilità di reset sono due:

- reset semplice,
- reset completo.

## 12.1 Reset semplice

Un reset semplice può essere necessario nei seguenti casi:

- Perdita della key di programmazione e della key di cancellazione (chiavi master).

Dopo un reset semplice le master key apprese vengono cancellate ed è richiesta una nuova assegnazione (i LED lampeggiano in verde in modo continuo).

L'ulteriore utilizzo del terminale è possibile dopo la rimessa in funzione con nuove master key (⇒ 5. *Messa in funzione, pagina 161*). I diritti di chiusura delle userkey dopo un reset semplice vengono mantenuti.

Prerequisiti:



Utensile per azionare il pulsante reset, ad es. un perno sottile o una graffetta aperta

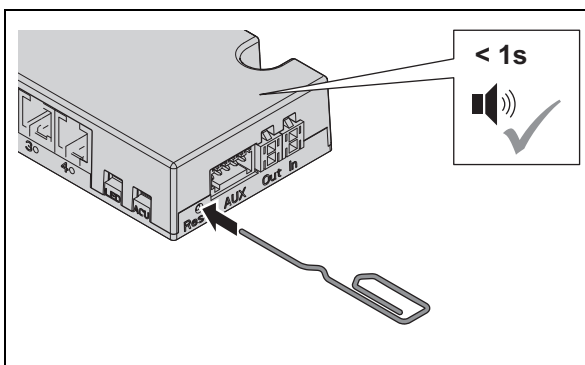

1. Premere il pulsante reset.
  - ▶ Viene emesso un breve segnale acustico.

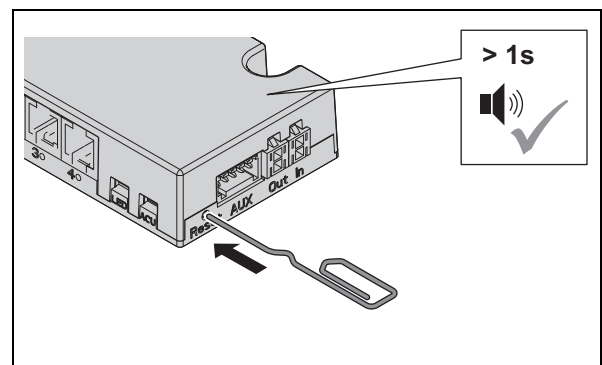

2. Tenere premuto il pulsante reset fino all'emissione di un segnale acustico lungo.
  - ▶ Il blocco alla parametrizzazione con l'apparecchio di trasferimento dati MDU 110 è annullato.
  - ▶ Il LED lampeggia in continuo con luce verde.
3. Nuovo teach-in delle master key (⇒ 5. *Messa in funzione, pagina 161*)

## 12.2 Reset completo

In caso di reset completo, il terminale per mobili viene riportato alle impostazioni di stabilimento. Verranno cancellati tutti i dati dell'utente. Dopodiché, il sistema deve essere riconfigurato (⇒ 5. *Messa in funzione, pagina 161.*)

Un reset totale può essere necessario nei seguenti casi:

- Cancellazione completa di tutti i dati (es. in caso di ritorno nelle scorte/in magazzino).
- Ripristino dal funzionamento software al funzionamento stand alone (SA).

Prerequisiti:



Utensile per azionare il pulsante reset, ad es. un perno sottile o una graffetta aperta

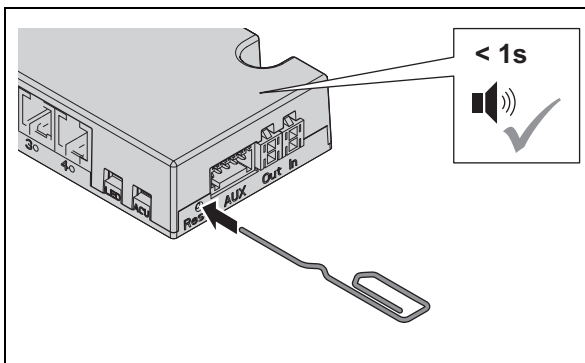

1. Premere il pulsante reset.
  - ▶ Viene emesso un breve segnale acustico.

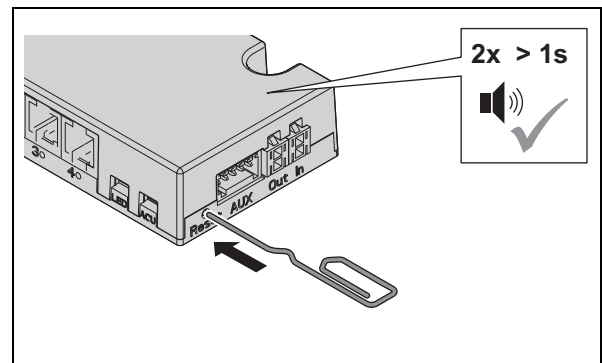

2. Tenere premuto il pulsante reset fino all'emissione di due segnali acustici lunghi.
  - ▶ Il LED lampeggia molto velocemente con luce verde e rossa.
  - ▶ Tutti i dati e i diritti di chiusura sono cancellati.
  - ▶ L'FT 200 passa alla modalità di messa in funzione (⇒ 5. *Messa in funzione, pagina 161*)

732.22.024

## 13. Pulizia e manutenzione

### 13.1 Pulizia

- In caso di bisogno, pulire unicamente le superfici visibili delle antenne.
- Pulire la superficie dell'antenna con un panno morbido e asciutto o con un panno umido e un po' di detergente per stoviglie o detergente neutro.
- Non pulire altri componenti del sistema.

HDE 01.04.2020

## 13.2 Manutenzione

Il prodotto è senza manutenzione.

### **AVVISO**

Danni al prodotto in caso di manutenzione inappropriata

- Non eseguire riparazioni.
- Non introdurre lubrificanti.
- In caso di danneggiamenti / anomalie di funzionamento contattare direttamente il produttore.
- Se devono venire sostituiti dei pezzi, impiegare esclusivamente ricambi originali della ditta HÄFELE.

it

## 14. Smontaggio

### **AVVERTENZA**

**Pericolo di morte per scossa elettrica durante i lavori di smontaggio con spina di alimentazione inserita**

Lo smontaggio deve avvenire in assenza di corrente.

- Durante lo smontaggio separare il sistema dall'alimentazione. Staccare la spina di alimentazione.

## 15. Smaltimento



Non gettare tra i rifiuti domestici.

Osservare le norme specifiche vigenti in ciascun Paese.

## 16. Dichiarazione di conformità UE



Con la presente Sphinx Electronics GmbH & Co KG dichiara che il terminale per mobili FT 200 / FT 200 CAP unitamente alla serratura per mobili EFL 3 / EFL 3C, all'antenna FAN 200, all'alimentatore PS 4 e al listello ripartitore MLA 8 sono conformi alle direttive 2014/53/UE e 2011/65/UE.

Il testo completo della dichiarazione di conformità UE è disponibile sotto al prodotto sul seguente sito Internet: [www.haefele.de](http://www.haefele.de)

**Copyright**

All rights reserved. The texts, images and graphics in this document are subject to copyright and other protection laws. Reproduction, even in part, as well as imitation of the design are prohibited.

**Exclusion of liability**

Häfele GmbH & Co KG compiles the contents of this document with the utmost care and ensures that they are updated regularly. Häfele GmbH & Co KG does not accept any liability for the up-to-dateness, correctness or completeness of the information on these pages.

Häfele GmbH & Co KG  
Adolf-Häfele-Str. 1  
D-72202 Nagold  
Germany

Tel.: +49 (0)74 52 / 95 - 0  
Fax: +49 (0)74 52 / 95 - 2 00  
E-mail: [info@haefele.de](mailto:info@haefele.de)

Dialock Hotline: +49 (0) 180 / 50 50 501

Subsidiaries of Häfele:

<https://www.hafele.com/com/en/info/locations/9749/>